

# 中海信托股份有限公司

## 2014 年年度报告摘要

2015 年 4 月

# 目录

1. 重要提示.....	3
2. 公司概况.....	4
2.1 公司简介.....	4
2.1.1 公司情况简表.....	4
2.1.2 主要联系人及联系方式.....	4
2.1.3 其他事项.....	5
2.2 组织结构.....	5
3. 公司治理.....	6
3.1 股东.....	6
3.2 董事、董事会及其下属委员会.....	6
3.3 监事、监事会及其下属委员会.....	9
3.4 高级管理人员.....	10
3.5 公司员工.....	11
4. 经营管理.....	13
4.1 经营目标、方针、战略规划.....	13
4.2 所经营业务的主要内容.....	13
4.2.1 自营资产运用与分布表.....	13
4.2.2 信托资产运用与分布表.....	14
4.3 市场分析.....	14
4.3.1 有利因素.....	14
4.3.2 不利因素.....	15
4.4 内部控制.....	15
4.4.1 内部控制环境和内部控制文化.....	15
4.4.2 内部控制措施.....	15
4.4.3 信息交流与反馈.....	16
4.4.4 监督评价与纠正.....	16
4.5 风险管理.....	17
4.5.1 风险管理概况.....	17
4.5.2 风险状况.....	18
4.5.3 风险管理.....	20
5. 报告期末及上一年度末的比较式会计报表.....	22
5.1 自营资产.....	22
5.1.1 会计师事务所审计意见全文.....	22
5.1.2 资产负债表.....	24
5.1.3 利润表.....	25
5.1.4 所有者权益变动表.....	27
5.2 信托资产.....	29
5.2.1 信托项目资产负债汇总表.....	29
5.2.2 信托项目利润及利润分配汇总表.....	29
6. 会计报表附注.....	31
6.1 会计报表编制基准不符合会计核算基本前提的说明.....	31
6.1.1 会计报表不符合会计核算基本前提的事项.....	31
6.1.2 本年度未纳入合并报表范围的公司.....	31
6.2 或有事项说明.....	31
6.3 重要资产转让及其出售的说明.....	31
6.4 会计报表中重要项目的明细资料.....	31

6.4.1 披露自营资产经营情况.....	31
6.4.2 披露信托资产管理情况.....	34
6.5 关联方关系及其交易的披露.....	38
6.5.1 关联交易方的数量、关联交易的总金额及关联交易的定价政策等.....	38
6.5.2 关联交易方与本公司的关系性质、关联交易方的名称、法定代表人、注册地址、注册资本及主营业务等.....	38
6.5.3 逐笔披露本公司与关联方的重大交易事项.....	39
6.5.4 逐笔披露关联方逾期未偿还本公司资金的详细情况以及本公司为关联方担保发生或即将发生垫款的详细情况.....	40
6.6 会计制度的披露.....	41
7. 财务情况说明书.....	42
7.1 利润实现和分配情况.....	42
7.2 主要财务指标.....	42
7.3 对本公司财务状况、经营成果有重大影响的其他事项.....	42
8. 特别事项揭示.....	44
8.1 前五名股东报告期内变动情况及原因.....	44
8.2 董事、监事及高级管理人员变动情况及原因.....	44
8.3 变更注册资本、变更注册地或公司名称、公司分立合并事项.....	45
8.4 公司的重大诉讼事项.....	45
8.4.1 重大未决诉讼事项.....	45
8.4.2 以前年度发生，于本报告期内终结的诉讼事项.....	45
8.5 公司及其董事、监事和高级管理人员受到处罚的情况.....	45
8.6 银监会及其派出机构对公司检查后提出整改意见的，应简单说明整改情况.....	45
8.7 本年度重大事项临时报告的简要内容、披露时间、所披露的媒体及其版面.....	46
8.8 银监会及其省级派出机构认定的其他有必要让客户及相关利益人了解的重要信息.....	46
8.9 社会责任履行情况报告.....	46
9. 公司监事会意见.....	47

## 1. 重要提示

1.1 本公司董事会及董事保证本报告所载资料不存在任何虚假记载、误导性陈述或者重大遗漏，并对其内容的真实性、准确性和完整性承担个别及连带责任。

1.2 公司独立董事王国樑先生、胡维翊先生、张秉训先生声明：保证本报告的内容真实、准确、完整。

1.3 信永中和会计师事务所对本公司出具了标准无保留意见的审计报告。

1.4 公司董事长吴孟飞先生、总裁陈浩鸣先生、财务总监周炯先生、会计机构负责人朱玲女士声明：保证年度报告中财务报告的真实、完整。

## 2. 公司概况

### 2.1 公司简介

中海信托股份有限公司（以下简称“中海信托”或“公司”）系由中国海洋石油总公司（以下简称“中国海油”）和中国中信有限公司（以下简称“中信有限”，原为中国中信集团有限公司）共同投资设立的国有非银行金融机构。

中海信托秉承“诚信稳健、忠人所托”的经营理念，坚持“风控优先”的低风险发展道路，经过多年的探索和实践，资产管理能力持续提升。2014年，中海信托管理信托资产余额为 3142.51 亿元，全年累计管理信托资产规模 5299.24 亿元，实现营业收入 14.09 亿元，实现利润总额 11.71 亿元，人均净利润 725.78 万元。多年来，公司未发生任何信托项目不能按期兑付、损害受益人利益的情况，连续十一年保持新增不良资产为零。

#### 2.1.1 公司情况简表

公司名称（简称）	中海信托股份有限公司（中海信托）
公司英文名称（缩写）	Zhonghai Trust Co., Ltd. (ZHTRUST)
公司法定代表人	陈浩鸣
主要营业场所	上海市蒙自路 763 号 36 楼
公司网站	<a href="http://www.zhtrust.com">http://www.zhtrust.com</a>

#### 2.1.2 主要联系人及联系方式

信息披露负责人	周 炯
联系电话	021-23191688

传真	021-63086070
电子信箱	service@zhtrust.com
联系地址	上海市蒙自路 763 号 36 楼
邮政编码	200023

## 2.1.3 其他事项

2.1.3.1 公司选定《中国证券报》、《证券时报》、《上海证券报》作为本次信息披露的报纸。公司年报全文将备置在公司营业场所及网站供查询。

2.1.3.2 公司年报审计会计师事务所：信永中和会计师事务所  
 联系地址：北京市东城区朝阳门北大街 8 号富华大厦 A 座 9 层  
 邮政编码：100027

2.1.3.3 公司常年法律顾问：上海市锦天城律师事务所  
 联系地址：上海市浦东新区花园石桥路 33 号花旗大厦 14 层  
 邮政编码：200120

## 2.2 组织结构

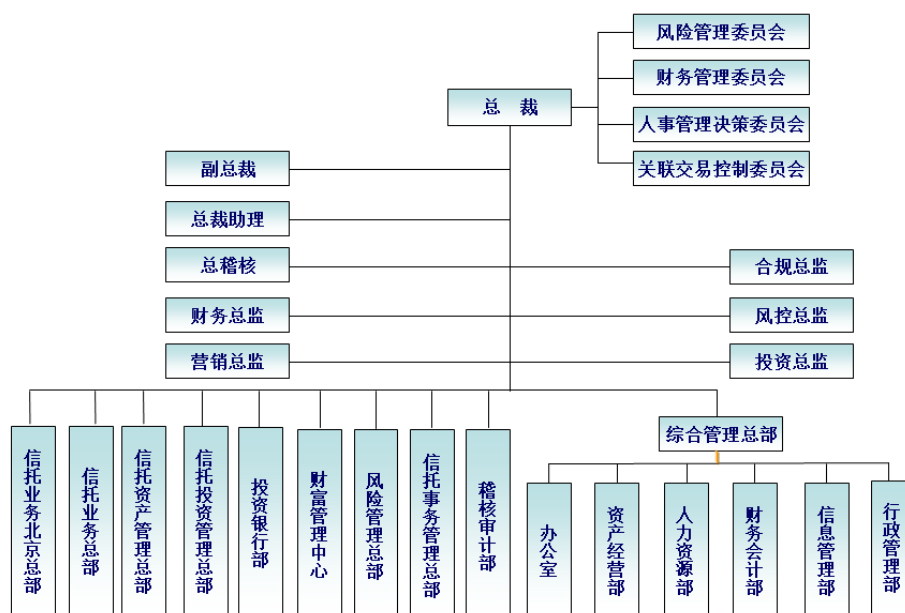

### 3. 公司治理

#### 3.1 股东

股东总数：两个。

表 3.1（股东）

股东名称	持股比例	法人代表	注册资本	注册地址	主要经营业务及主要财务情况
中国海洋石油总公司★	95%	王宜林	949 亿元人民币	北京市东城区朝阳门北大街 25 号	海上石油、天然气勘探、开发、生产及炼油等。近几年来，公司国内油气产量持续保持在 5000 万吨级水平，实现营业收入超过 5000 亿元人民币，利润总额达 1000 亿元人民币以上。
中国中信有限公司	5%	常振明	1280 亿元人民币	北京市朝阳区新源南路 6 号	金融与实业并举的大型综合性跨国企业集团，业务涉及银行、证券、信托、保险、基金、资产管理等金融领域和房地产、工程承包、资源能源、基础设施、机械制造、信息产业等实业领域。

注：最终实际控制人在股东名称一栏中加★表示。

#### 3.2 董事、董事会及其下属委员会

表 3.2.1（董事长、副董事长、董事）

姓名	职务	性别	年龄	选任日期	所推举的股东名称	该股东持股比例（%）	简要履历
吴孟飞	董事长	男	60	2011	中国海洋石油总公司	95	1988 年加入中国海洋石油总公司，曾任计划资金部总经理、中国海洋石油有限公司 CFO、中海油田服务股份有限公司 CFO 兼执行副总裁、中海石油化学股份有限公司

							董事长。2005年12月起任中国海洋石油总公司总会计师，2011年12月起，担任中海信托股份有限公司董事长。目前还担任中海油国际融资租赁有限公司董事长、中海石油保险有限公司董事长、中海石油投资控股有限公司董事长、中海石油财务有限公司董事长。
窦建中	董事	男	60	2011	中国中信有限公司	5	历任中信银行副行长、行长，中国中信集团公司常务董事兼协理、常务董事兼副总经理。目前，还同时担任中信集团执行董事、中信股份执行董事兼副总经理、中信有限执行董事兼副总经理、中信控股董事长、中信国金董事长兼行政总裁、中信国际资产董事兼事安集团董事长、中信银行董事、中信资本控股董事等职。
田文学	董事	男	43	2014	中国海洋石油总公司	95	历任中国化工供销总公司人事处干部、人力资源部主任；香港华达化工有限公司总经理；中国海洋石油总公司销售分公司党委委员、办公室主任，人力资源部总经理；中国海洋石油总公司销售分公司党委副书记、纪委书记、工会主席；2013年12月至今，任中国海洋石油总公司（有限公司）人力资源部副总经理。
陈浩鸣	董事	男	49	2011	中国海洋石油总公司	95	2005年8月至2009年8月，任中海信托股份有限公司副总裁。2009年8月至2011年1月，任中海基金管理有限公司总经理。2011年1月至今担任中海信托总裁，兼任中海基金董事长、四川信托有限公司副董事长。
周炯	董事	男	55	2013	中国海洋石油总公司	95	2002年至2008年7月，



					油总公司		历任中海石油财务有限责任公司资金部经理、总会计师。2008年8月至今担任中海信托股份有限公司副总裁兼财务总监。
--	--	--	--	--	------	--	---

表 3.2.2 (独立董事)

姓名	所在单位及职务	性别	年龄	选任日期	所推举的股东名称	该股东持股比例 (%)	简要履历
王国樑	中国石油天然气集团公司党组成员	男	62	2013	-	-	1995年至1998年，任中油财务有限责任公司副总裁；1998年至1999年，任中国石油勘探开发公司副总经理、总会计师；1999年至2007年，任中国石油天然气股份有限公司财务总监；2007年至2013年，任中国石油天然气集团公司总会计师、党组成员。
胡维翊	北京市天铎律师事务所合伙人、常务副主任	男	47	2011	-	-	历任全国人大常委会办公厅研究室政治组干部；北京市乾坤律师事务所合伙人；北京市中凯律师事务所律师。2001年5月至今，任北京市天铎律师事务所合伙人、常务副主任。
张秉训	退休	男	65	2014	-	-	曾任中国银行董事会秘书，金融机构部总经理及中银国际董事总经理等职。目前，正式退休。

表 3.2.3 (董事会下属委员会)

董事会下属委员会	职责	组成人员姓名	职务
----------	----	--------	----

审计委员会	提议聘请或更换外部审计机构；监督公司的内部审计制度及其实施；负责内部审计与外部审计之间的沟通；审核公司的财务信息及其披露；审查公司内部控制制度等。	王国樑	委员会主席
		张秉训	委员
		田文学	委员
薪酬与考核委员会	研究董事与总裁人员考核的标准，进行考核并提出建议；研究和审查董事、高级管理人员的薪酬政策与方案等。	张秉训	委员会主席
		田文学	委员
		胡维翊	委员
发展与战略委员会	对公司长期发展与战略规划进行研究并提出建议；对其他影响公司发展战略的重大事项进行研究并提出建议；研究金融市场及金融专项工具，并提出建议等。	吴孟飞	委员会主席
		窦建中	委员
		陈浩鸣	委员
提名委员会	研究董事和总裁的选择标准和程序并提出建议；广泛搜寻合格的董事和总裁人选；对董事候选人和总裁人选进行审查并提出建议。	胡维翊	委员会主席
		王国樑	委员
		田文学	委员
信托委员会	调查研究信托行业的发展变化；对公司信托业务的发展方向和战略规划进行研究和提出建议；初审需由董事会审议的信托项目；针对中国银监会及其派出机构检查公司信托业务后要求董事会组织整改的问题，研究提出具体措施；当公司或股东利益与受益人利益发生冲突时，研究提出维护受益人权益的具体措施等。	张秉训	委员会主席
		陈浩鸣	委员
		周炯	委员
风险管理与关联交易控制委员会	研究公司发生重大、突发性事项的对策；研究制定总体风险管理、关联交易控制政策供董事会审议；研究公司风险管理的战略结构和资源，并使之与公司的内部风险管理政策相兼容；研究重要的风险边界；对相关的风险管理、关联交易控制政策进行监督、审查和向董事会提出建议等。	窦建中	委员会主席
		周炯	委员
		胡维翊	委员

### 3.3 监事、监事会及其下属委员会

表 3.3（监事会成员）

姓名	职务	性别	年龄	选任日期	所推举的 股东名称	该股东持股 比例（%）	简要履历
逢本利	监事会 主席	男	55	2013	中国海油	95	2013年4月至2013年12月任中国海洋

							石油总公司审计中心副主任。2013年12月起担任中海信托监事会主席。
陈素婷	监事	女	45	2013	中信有限	5	2011年12月至今，担任中国中信有限公司稽核审计部主任助理兼审计管理处处长。2013年12月起担任中海信托监事。
石枫	职工监事	女	33	2013	职工监事	-	2012年6月至今，担任中海信托稽核审计部副经理。

### 3.4 高级管理人员

表 3.4 (高级管理人员)

姓名	职务	性别	年龄	选任日期	金融从业年限	学历	专业	简要履历
陈浩鸣	党委书记 总裁	男	49	2011年7月	15	硕士研究生	中央财经大学货币银行学专业、巴黎HEC商学院EMBA	2005年8月至2009年8月，任中海信托股份有限公司副总裁。2009年8月至2011年1月，任中海基金管理有限公司总经理。2011年1月至今担任中海信托总裁，兼任中海基金董事长、四川信托有限公司副董事长。
周炯	党委副书记、纪委书记、副总裁兼财务总监、总信息师	男	55	2008年8月	15	硕士	悉尼大学工商管理专业	2002年至2008年7月，历任中海石油财务有限责任公司资金部经理、总会计师。2008年8月至今担任中海信托股份有限公司副总裁兼财务总监。
张德荣	副总裁	男	51	2013年7月	26	硕士研究生	北京大学法律系	2007年12月至2011年2月，任中海信托股份有限公司独立董事；2010年8月至2013年4月，任大业信托有限责任公司副总经理兼首席风控官；2013年7月至今，任中海信托副总裁。

魏志刚	副总裁	男	42	2013年11月	15	双硕士	中央财经大学金融学院货币银行专业；北京大学光华管理学院工商管理专业	2010年2月起担任公司营销总监。2010年11月至2013年10月任公司总裁助理，兼任营销总监。2013年11月至今，任中海信托副总裁。
卓新桥	总裁助理	男	45	2013年6月	16	硕士研究生	暨南大学产业经济学系	曾在中国工商银行广东省分行、中海石油财务公司任职。2013年6月至今，任中海信托总裁助理。
余庆军	总裁助理	男	44	2013年6月	20	硕士	南开大学国际商学院工商管理硕士	曾在平安人寿、海康人寿任职。2013年6月至今，任中海信托总裁助理。
张悦	党办主任、纪委副书记、总稽核、合规总监、稽核审计部经理兼信托事务管理总部总经理	女	46	2011年9月	10	硕士	中国石油大学	2005年9月进入中海信托，目前担任公司纪委副书记、总稽核、合规总监，兼任稽核审计部总经理、信托事务管理总部总经理。

### 3.5 公司员工

表 3.5（公司员工）

项目		报告期年度		上年度	
		人数	比例	人数	比例
年龄分布	20 以下	-	-	-	-
	20—29	55	39.86%	54	41.54%
	30—39	56	40.58%	54	41.54%
	40 以上	27	19.56%	22	16.92%
学历分布	博士	3	2.18%	3	2.31%
	硕士	83	60.14%	75	57.69%
	本科	47	34.06%	47	36.15%

	专科	5	3.62%	5	3.85%
	其他	-	-	-	-
岗位分布	董事、监事及其高管人员	10	7.25%	7	5.39%
	自营业务人员	1	0.72%	1	0.77%
	信托业务人员	78	56.52%	74	56.92%
	其他人员	49	35.51%	48	36.92%

注：自营业务人员是指按照岗位分工，专门或至少主要从事固有资金使用和固有资产管理有关业务的职工；信托业务人员是指按照岗位分工，专门或主要从事信托资金使用和信托资产管理各项业务的职工；对于人力资源部等类似无法明确区分的综合部门归为其他人员。

## 4. 经营管理

### 4.1 经营目标、方针、战略规划

经营目标：中海信托将创造条件，前瞻布局，依托金融产业链和金融创新，致力成为一家国内一流的综合型金融服务商。

经营方针：以保障委托人、受益人合法利益为最高准则，秉承“诚信稳健、忠人所托”的经营理念，建立和完善全面风险管理体系，完善金融服务功能，走创新型金融发展道路，追求风险可控的经济效益。

战略规划：公司确定了创新引领、人才为本、风控优先、文化保障、品牌发展等策略，结合行业特点和自身优势，分别制定了信托业务、风险控制、信息技术、人力资源发展规划，稳步推进战略目标的实现。

### 4.2 所经营业务的主要内容

公司经营中国银行业监督管理委员会核准的信托业务及自有业务。信托业务包括事务管理类信托和非事务管理类信托业务，主要包括信托贷款、信贷资产证券化、结构化证券投资、私募股权基金、股权信托、财务顾问等业务。

#### 4.2.1 自营资产运用与分布表

单位：万元人民币

资产运用	金额	占比(%)	资产分布	金额	占比(%)
货币资产	58,551.16	11.16%	基础产业	——	——
发放贷款和垫款	100,000.00	19.05%	房地产业	——	——
以公允价值计量且变动计入当期损益的金融资产	7,550.25	1.44%	证券市场	28,766.52	5.48%
可供出售金融资产	170,668.01	32.52%	实业	100,000.00	19.05%
长期股权投资	178,934.44	34.09%	金融机构	264,576.30	50.41%

其他	9,171.20	1.75%	其他	131,532.24	25.06%
资产总计	524,875.06	100.00%	资产总计	524,875.06	100.00%

注：资产分布“其他”项主要包括信托产品投资 122,361.04 万元和其他资产 9,171.20 万元。

## 4.2.2 信托资产运用与分布表

单位：万元人民币

资产运用	金额	占比(%)	资产分布	金额	占比(%)
货币资产	374,048.00	1.19	基础产业	4,911,997.00	15.63
贷款	5,789,526.00	18.42	房地产	575,000.00	1.83
交易性金融资产投资	11,459,112.00	36.46	其他实业	1,530,821.00	4.87
可供出售金融资产投资	13,329,224.00	42.42	证券市场	18,199,202.00	57.91
持有至到期投资	0.00	0.00	金融机构	5,774,826.00	18.38
长期股权投资	0.00	0.00	其他	433,228.00	1.38
其他	473,164.00	1.51	——	——	——
信托资产总计	31,425,074.00	100.00	信托资产总计	31,425,074.00	100.00

## 4.3 市场分析

### 4.3.1 有利因素

1. 国民财富的快速积累为信托业务市场发展壮大提供了强大的推动力。

2. 随着国内多层次资本市场的加快建设，创新金融工具不断推出，为公司提供了更广阔的业务拓展空间。

3. 公司秉承“诚信稳健、忠人所托”的经营理念，风险控制体系日趋完善，专业化的资产管理团队成为公司可持续发展的基础。

4. 公司在信托业已建立了较强的品牌优势，积累了一批优质的机构客户和高净值个人客户资源，客户忠诚度较高。

### 4.3.2 不利因素

1. 信托行业政策调整频繁，对公司既有业务模式形成冲击。
2. 随着国内金融改革的进一步深化，现有业务模式受到利率市场化、混业经营的威胁，公司与证券公司、基金管理公司、保险公司、商业银行以及外资金融机构等其他金融机构的全面竞争将更加激烈。

## 4.4 内部控制

### 4.4.1 内部控制环境和内部控制文化

公司坚持“全面风险管理”和“只有风险可控的发展才是真正的可持续发展”的风险管理理念，并在制度的设计、决策的进行、业务的开展各个层面加以深入贯彻，形成了科学、清晰、合理的组织架构，前台、中台、后台形成有效的制衡机制，为公司营造了健康的内部控制环境。

公司法人治理结构完善，股东不干涉公司经营，董事会、监事会、各专业委员会以提高业务的安全性和维护委托人的利益为根本出发点，不以利润作为对经营层的主要考核指标，追求风险可控前提下效益的稳步增长，在公司形成了良好的内部控制文化。

### 4.4.2 内部控制措施

公司根据业务发展、外部环境变化以及监管要求滚动修订制度和流程，建立了相对完备的内部控制制度体系。内控制度体系主要包括基本管理制度、组织管理制度、合规管理制度和风险管理制度、自有资产运用管理制度、证券投资管理制度、信托业务管理制度、财务会计管理制度、行政管理制度、人力资源管理制度、计算机系统管理制度等。同时，中海信托还建立了内部控制优化机制，在日常经营中不断改进风险管理手段与方



法，完善风险识别、评估和控制措施。

公司的内部控制措施不断完善。建立了多层次的分级有限授权制度；在开展具体业务时遵循前中后台分离的原则；在开办新业务前，均通过引入外部专业机构进行充分论证、沟通和调研，并遵循制度和流程先行的原则，确保了对潜在风险的有效防范和控制；通过明晰各部门职责，保证了内部运营体系的健康有效；加大投入，完善灾备系统；以信息化建设为依托，逐步建立起覆盖各个业务领域的数据库和计算机信息系统，有力地支持了公司业务的快速发展。

#### **4.4.3 信息交流与反馈**

公司建立起信息交流与反馈机制，搭建起畅通的信息交流渠道，建立了内部审计的报告制度和报告路线，由专人负责，能够有效执行。

根据有关监管要求，对于集合资金信托业务、关联交易、高管更替等重大事项，公司均履行了完备的报备或报批手续。对于监管机构提出的问题或建议，公司均给予及时、详细的信息反馈或制定整改措施。

公司能够严格执行向委托人、受益人披露信托事务处理信息的有关制度，确保相关当事人的知情权。

#### **4.4.4 监督评价与纠正**

公司建立了有效的内部监控制度，对公司内控制度的执行情况进行持续的监督，保证了内控的实际效果；建立了重大事故或案件责任人追究制度，通过风险教育使各部门和员工明确了有关风险和职责关系。公司对内部审计和外部审计中发现的问题能够及时整顿和改正，做好反馈工作，不断提升管理水平。

公司风险管理和内部控制能够贯穿、覆盖到每一个部门、每一类业

务和每一个员工，同时保持随时跟踪和监控。公司针对信托和自有业务制定了风险识别、计量、监测和控制的具体制度、程序和方法，风险管理总部和稽核审计部在业务运作的各个阶段予以通盘考量和全程监控。稽核审计部定期开展内部审计，对公司的经营活动和风险状况进行独立、客观的监督和评价，通过监督和检查发挥督导作用。公司重视外部审计对公司运营的促进作用，通过相关制度和措施，保证外部审计的有效性，借助外部审计改善公司经营。

## 4.5 风险管理

### 4.5.1 风险管理概况

风险控制体系和风险管理能力是金融企业最核心的技术和最重要的能力之一，公司的理念是“只有风险可控的发展才是真正的可持续发展”。公司建立了较健全的风险控制组织结构和机制，基本形成了前、中、后台相分离、信托资金运作与自有资金运作相分离的风险管理框架。

风险管理组织结构图：

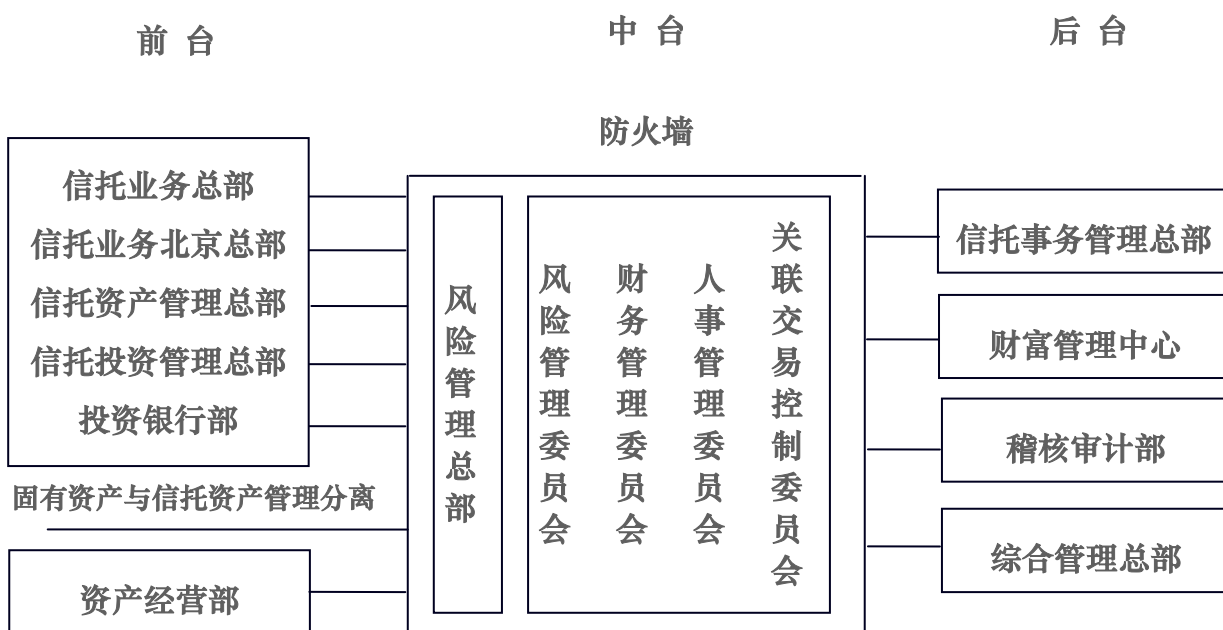

公司的前台由信托业务总部、信托业务北京总部、信托资产管理总部、信托投资管理总部、投资银行部和资产经营部构成，分别负责信托业务开拓和固有资产管理。

公司的中台由风险管理总部和四个非常设的委员会组成，中台的主要作用是集体决策和事中控制。风险管理总部的职责是建立健全内部风险管理体系，防范和控制风险。四个委员会的主要职责是对公司业务、财务工作、机构人事安排和关联交易事项进行审议，并在相关授权范围内进行决策。公司制定了上述四个委员会的议事规则，明确了职责和议事程序。

公司的后台由信托事务管理总部、稽核审计部、财富管理中心和综合管理总部构成，其职责是完成信托资金托管清算、财务核算、项目管理、审计监督、客户服务与维护、信托项目直销、行政人事等后台支持。

#### 4.5.2 风险状况

##### 1. 信用风险状况

信用风险是指交易对手未能履行约定契约中的义务而造成经济损失的风险。公司面临的信用风险具体表现为：在开展信托业务或固有业务时，交易对手或融资方违约造成的风险。2014年，公司面临的信用风险主要是因宏观经济政策的变化加大了对融资方信用风险判断的难度；国际、国内复杂的经济形势加大了交易对手的信用风险；公司选择项目、甄别客户、识别信用风险的工作量及压力大增，公司信用风险管理能力在复杂的经济形势中面临考验。公司在复杂多变的形势下采取多种措施积极应对。2014年，公司未发生任何信用风险事件，信托均安全顺利兑付，目前仍存续的业务信用风险较小。

##### 2. 市场风险状况

市场风险是指由于证券价格波动、商品价格波动、利率变化、汇率变动等金融市场波动而导致公司自营或信托资产损失的风险。市场风险主要存在于公司证券投资业务，以及其他与股票价格、利率、汇率、商品价格等挂钩的特定金融产品投资业务中。2014年，公司面临的市场风险主要是证券市场价格波动较大，股票市场走势全年前抑后扬，主板和创业板轮番上涨，公司证券投资类信托的净值相应变动，受益人的获利波动较大。同时，证券市场价格的波动也对公司固有资金投资的股票、金融股权的价值造成了一定影响。此外，市场利率波动，导致信托产品整体收益率下降；汇率波动对公司外汇资产保值增值带来一定的风险。公司通过交易结构设计、预警、止损、风险揭示等手段努力降低市场风险，锁定公司收益，公司未因市场风险而对盈利能力及财务状况产生重大影响。

### 3. 操作风险状况

操作风险是指公司由于内部程序、人员、系统的不完善或失误，以及外部事件而导致公司自营或信托资产损失的风险。2014年度，公司未发生因内部原因或外部冲击造成的直接或间接损失，也未发现滥用操作权，追求私利的情况。

### 4. 其他风险状况

公司面临的其他风险主要表现为法律风险与合规风险。法律风险是由于违反有关法律法规、监管规定及合同等原因可能造成经济损失或企业信誉损失的风险。合规风险是指因未能遵循法律、监管规定、规则、自律性组织制定的有关准则以及适用于自身业务活动的行为准则而可能遭受法律制裁或监管处罚、重大财产损失或声誉损失的风险。2014年，公司合法合规经营，未发生从业人员违反法律法规和职业操守的行为，未遭受法律制裁，未因此导致任何财产损失或声誉损失。

### 4.5.3 风险管理

#### 1. 信用风险管理

公司按工作职能划分，进行机构分离、强化制约机制，分别设立有信托业务总部、投资管理总部、信托事务管理总部、风险管理总部、稽核审计部等部门；通过流程再造，标准化程序设计，完善了事前评估、事中控制、事后检查的风险控制流程；通过建立客户关系管理系统，持续关注交易对手的资信状况、履约能力及其变化，防范信用风险；通过实行重点客户、区域倾斜、保持一定程度的客户集中度，在依托各种信用增级手段的基础上，切实降低了信用风险；通过法律条款的设定，借助外部律师的专业意见，提高抵御信用风险的能力。

#### 2. 市场风险管理

公司成立证券投资风险控制机构。证券投资风险控制机构对证券交易部门提交的资产配置方案、投资策略进行审议，决定资产配置比例、行业分配比例等。对市场风险的控制主要通过定期对宏观经济运行和政策趋势、证券市场发展政策和思路等方面因素进行跟踪研究，及时作出相关的研究报告，为投资决策提供依据等方式实现。公司对证券投资业务采用限额管理，确保市场风险控制在可以承受的合理范围内。市场风险限额包括交易限额、止损限额等，风险限额设定后不得随意突破。公司通过压力测试评估市场风险亏损承受能力。证券交易部门在制定主动管理的投资方案中明确各证券品种止损线、警示线、止赢线等量化指标，经风委会批准后将由风险管理总部和证券交易部门负责对止损、止赢执行情况执行系统和人工监控，对发生大幅波动及达到止损点的投资品种及时采取措施。

#### 3. 操作风险管理

公司已经建立了以 SAP 系统为核心的业务管理平台，所有业务开展和后台支持均通过该平台完成，减少了手工操作失误可能导致的损失；逐步完善公司的内控制度，制定了各种业务管理办法和岗位职责制度，对公司每一项业务内容，均制定了操作细则和操作流程，明确流程中每一环节的责任及权限；对各个环节规定了严格的岗位标准，在强化目标管理的同时坚持过程控制，防范人为因素带来的经营风险。同时，公司依据行业监管要求从每年的税后利润中充分计提信托赔偿准备金，用以弥补由于公司的可能过失而导致的信托业务损失，充分保证受益人利益。

#### 4. 其他风险管理

公司所有重大合同均通过法律合规部审核同意，并出具独立的法律意见；重大、创新和复杂项目均聘请专业外部律师事务所进行审查，并出具无保留意见的法律意见书后方可实施。公司设有合规总监和风控总监，把握公司整体运营风险，并设立专门的合规岗、制度岗，负责业务的合规审查和制度完善。

## 5. 报告期末及上一年度末的比较式会计报表

### 5.1 自营资产

#### 5.1.1 会计师事务所审计意见全文

### 审计报告

XYZH/2014A4038

中海信托股份有限公司：

我们审计了后附的中海信托股份有限公司（以下简称中海信托公司）财务报表，包括 2014 年 12 月 31 日的资产负债表，2014 年度的利润表、现金流量表和股东权益变动表以及财务报表附注。

#### 一、管理层对财务报表的责任

编制和公允列报财务报表是中海信托公司管理层的责任，这种责任包括：（1）按照企业会计准则的规定编制财务报表，并使其实现公允反映；（2）设计、执行和维护必要的内部控制，以使财务报表不存在由于舞弊或错误导致的重大错报。

#### 二、注册会计师的责任

我们的责任是在执行审计工作的基础上对财务报表发表审计意见。我们按照中国注册会计师审计准则的规定执行了审计工作。中国注册会计师审计准则要求我们遵守职业道德守则，计划和执行审计工作以对财务报表是否不存在重大错报获取合理保证。

审计工作涉及实施审计程序，以获取有关财务报表金额和披露的审计证据。选择的审计程序取决于注册会计师的判断，包括对由于舞弊或错误导致的财务报表重大错报风险的评估。在进行风险评估时，注册会计师考虑与财务报表编制和公允列报相关的内部控制，以设计恰当的审计程序，但目的并非对内部控制的有效性发表意见。审计工作还包括评价管理层选用会计政策的恰当性和作出会计估计的合理性，以及评价财务报表的总体列报。

我们相信，我们获取的审计证据是充分、适当的，为发表审计意见提供了基础。

### 三、 审计意见

我们认为，中海信托公司财务报表在所有重大方面按照企业会计准则的规定编制，公允反映了中海信托公司 2014 年 12 月 31 日的财务状况以及 2014 年度的经营成果和现金流量。

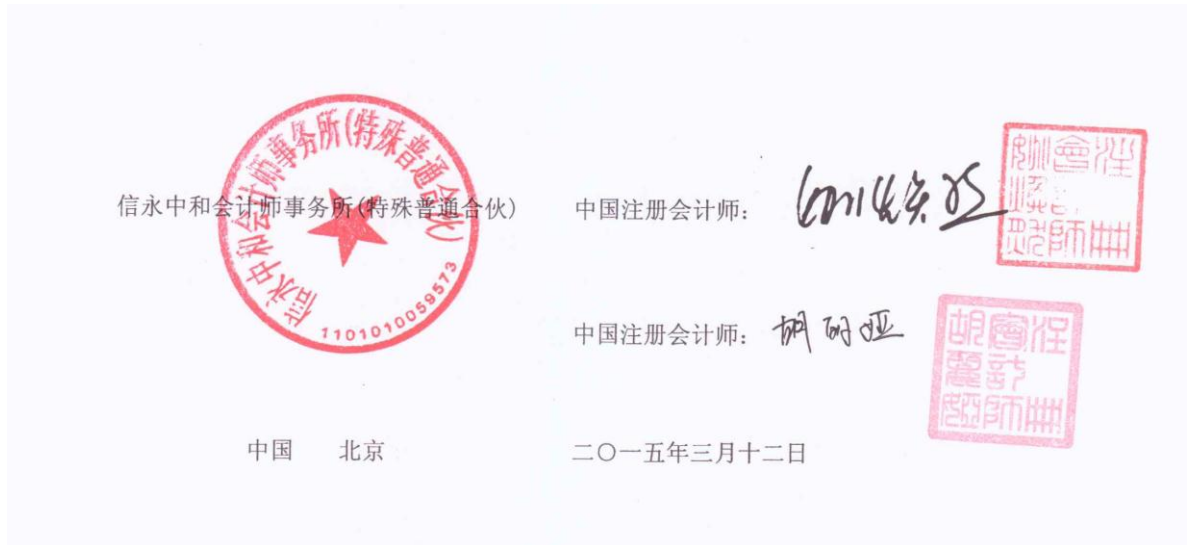



## 5.1.2 资产负债表

### 资 产 负 债 表

2014年12月31日

编制单位：中海信托股份有限公司

单位：人民币万元

项 目	期末余额	年初余额
<b>资产：</b>		
现金及存放中央银行存款	0.02	0.02
存放同业存款	58,551.14	134,313.28
贵金属	-	-
拆出资金	-	-
以公允价值计量且其变动计入当期损益的金融资产	7,550.25	10,720.25
应收账款	-	-
应收利息	1,206.33	897.09
其他应收款	812.50	30,412.93
衍生金融资产	-	-
买入返售金融资产	-	-
<b>流动资产合计</b>	<b>68,120.24</b>	<b>176,343.57</b>
发放贷款和垫款	100,000.00	100,000.00
可供出售金融资产	170,668.01	104,728.88
持有至到期投资	-	-
长期股权投资	178,934.44	103,307.59
固定资产	691.76	734.55
在建工程	37.04	92.50
无形资产	219.41	138.29
长期待摊费用	998.19	1,296.67
递延所得税资产	5,205.97	4,751.43
<b>非流动资产合计</b>	<b>456,754.82</b>	<b>315,049.91</b>
<b>资产总计</b>	<b>524,875.06</b>	<b>491,393.48</b>
<b>负债：</b>		
向中央银行借款	-	-
同业及其他金融机构存放款项	-	-
拆入资金	-	-
以公允价值计量且其变动计入当期损益的金融负债	-	-
衍生金融负债	-	-
卖出回购金融资产款	-	-
应付职工薪酬	19,318.92	12,143.23
应交税费	15,837.43	12,976.12
应付利息	-	-
应付股利	100,000.00	85,000.00
其他应付款	4,699.39	312.59
<b>流动负债合计</b>	<b>139,855.74</b>	<b>110,431.94</b>
预计负债	-	-

应付债券	-	-
递延所得税负债	1,157.44	160.87
<b>非流动负债合计</b>	<b>1,157.44</b>	<b>160.87</b>
<b>负债合计</b>	<b>141,013.18</b>	<b>110,592.81</b>
<b>所有者权益（或股东权益）：</b>		
实收资本（股本）	250,000.00	250,000.00
其他权益工具	-	-
资本公积	-	-
△减：库存股	-	-
其他综合收益	8,355.40	2,548.54
专项储备	-	-
盈余公积	50,325.16	40,599.72
△一般风险准备	43,739.40	76,253.21
未分配利润	31,441.92	11,399.20
<b>所有者权益合计</b>	<b>383,861.88</b>	<b>380,800.67</b>
<b>负债和所有者权益总计</b>	<b>524,875.06</b>	<b>491,393.48</b>

### 5.1.3 利润表

## 利润表

2014 年度

编制单位：中海信托股份有限公司

单位：人民币万元

项 目	本期金额	上期金额
<b>一、营业总收入</b>	<b>140,889.48</b>	<b>120,662.94</b>
利息净收入	11,495.20	14,314.04
利息收入	11,495.20	14,314.04
利息支出	0.00	0.00
手续费及佣金净收入	79,239.92	61,442.45
手续费及佣金收入	79,297.36	61,470.60
手续费及佣金支出	57.44	28.15
投资收益（损失以“-”号填列）	48,228.86	45,571.60
其中：对联营企业和合营企业的投资收益	37,777.89	34,647.93
公允价值变动收益（损失以“-”号填列）	1,854.87	-355.72
汇兑收益（损失以“-”号填列）	40.41	-360.52
其他业务收入	30.22	51.09
<b>二、营业成本</b>	<b>26,411.62</b>	<b>21,602.96</b>
营业税金及附加	5,520.36	4,700.80
业务及管理费	20,955.34	15,924.95
资产减值损失	-77.83	955.43
其他业务成本	13.75	21.78
<b>三、营业利润（亏损以“-”号填列）</b>	<b>114,477.86</b>	<b>99,059.98</b>
加：营业外收入	2,633.26	3,487.42
减：营业外支出	58.16	74.71
<b>四、利润总额（亏损总额以“-”号填列）</b>	<b>117,052.96</b>	<b>102,472.69</b>

减：所得税费用	19,798.60	16,678.81
<b>五、净利润（净亏损以“-”号填列）</b>	<b>97,254.36</b>	<b>85,793.88</b>

## 5.1.4 所有者权益变动表

### 所有者权益变动表 2014年

编制单位：中海信托股份有限公司

单位：人民币万元

项 目	本 年 金 额										
	实收资本	其他权益工具	资本公积	减：库存股	其他综合收益	专项储备	盈余公积	一般风险准备	未分配利润	其他	所有者权益合计
栏 次	1	2	3	4	5	6	7	8	9	10	11
<b>一、上年年末余额</b>	250,000.00	-	-	-	2,548.54	-	40,599.72	76,253.21	11,399.20	-	380,800.67
加：会计政策变更											
前期差错更正											
其他	-	-	-	-	-	-	-	-	-	-	-
<b>二、本年初余额</b>	250,000.00	-	-	-	2,548.54	-	40,599.72	76,253.21	11,399.20	-	380,800.67
<b>三、本年增减变动金额（减少以“-”号填列）</b>	-	-	-	-	5,806.86	-	9,725.44	-32,513.81	20,042.72	-	3,061.21
（一）综合收益总额	-	-	-	-	5,806.86	-	-	-	97,254.35	-	103,061.21
（二）所有者投入和减少资本	-	-	-	-	-	-	-	-	-	-	-
（三）专项储备提取和使用	-	-	-	-	-	-	-	-	-	-	-
（四）利润分配	-	-	-	-	-	-	9,725.44	-32,513.81	-77,211.63	-	-100,000.00
1. 提取盈余公积	-	-	-	-	-	-	9,725.44	-	-9,725.44	-	-
其中：法定公积金	-	-	-	-	-	-	9,725.44	-	-9,725.44	-	-
2. 提取一般风险准备	-	-	-	-	-	-	-	20,861.19	-20,861.19	-	-
3. 对所有者（或股东）的分配	-	-	-	-	-	-	-	-	-100,000.00	-	-100,000.00
4. 其他	-	-	-	-	-	-	-	-53,375.00	53,375.00	-	-
（五）所有者权益内部结转	-	-	-	-	-	-	-	-	-	-	-
<b>四、本年年末余额</b>	250,000.00	-	-	-	8,355.40	-	50,325.16	43,739.40	31,441.92	-	383,861.88

项 目	上 年 金 额										
	实收资本	其他权益工具	资本公积	减：库存股	其他综合收益	专项储备	盈余公积	一般风险准备	未分配利润	其他	所有者权益合计
栏 次	1	2	3	4	5	6	7	8	9	10	11
<b>一、上年年末余额</b>	250,000.00	-	2,563.65	-	-	-	32,020.33	89,665.24	5,772.67	-	380,021.89
加：会计政策变更			-2,563.65		2,563.65						
前期差错更正											
其他	-	-	-	-	-	-	-	-	-	-	-
<b>二、本年初余额</b>	250,000.00	-	-	-	2,563.65	-	32,020.33	89,665.24	5,772.67	-	380,021.89
<b>三、本年增减变动金额（减少以“-”号填列）</b>	-	-	-	-	-15.11	-	8,579.39	-13,412.03	5,626.53	-	778.78
（一）综合收益总额	-	-	-	-	-15.11	-	-	-	85,793.88	-	85,778.77
（二）所有者投入和减少资本	-	-	-	-	-	-	-	-	-	-	-
（三）专项储备提取和使用	-	-	-	-	-	-	-	-	-	-	-
（四）利润分配	-	-	-	-	-	-	8,579.39	-13,412.04	-80,167.35	-	-85,000.00
1.提取盈余公积	-	-	-	-	-	-	8,579.39	-	-8,579.39	-	-
其中：法定公积金	-	-	-	-	-	-	8,579.39	-	-8,579.39	-	-
2.提取一般风险准备	-	-	-	-	-	-	-	57,664.69	-57,664.69	-	-
3.对所有者（或股东）的分配	-	-	-	-	-	-	-	-	-85,000.00	-	-85,000.00
4.其他	-	-	-	-	-	-	-	-71,076.73	71,076.73	-	-
（五）所有者权益内部结转	-	-	-	-	-	-	-	-	-	-	-
<b>四、本年年末余额</b>	250,000.00	-	-	-	2,548.54	-	40,599.72	76,253.21	11,399.20	-	380,800.67

## 5.2 信托资产

### 5.2.1 信托项目资产负债汇总表

#### 信托项目资产负债表

2014年12月31日

编制单位：中海信托股份有限公司

单位：人民币万元

信托资产	期末数	期初数	信托负债和信托权益	期末数	期初数
信托资产		-	一、信托负债		
货币资金	374,048.01	236,470.91	交易性金融负债		-
拆出资金			应付利息		-
交易性金融资产	11,489,112.08	6,784,516.57	应付受托人报酬	8,512.09	3,374.06
买入返售金融资产	276,431.27	722,121.48	应付托管费	3,754.43	3,425.06
应收款项	196,718.63	114,106.38	应付受益人收益	4,395.53	4,403.48
发放贷款和垫款	5,789,526.00	6,196,947.00	其他应付款	24,176.60	9,267.28
可供出售金融资产	13,329,224.54	2,701,793.57	应交税费		
持有至到期投资			卖出回购金融资产款		
长期股权投资		988,334.38	信托负债合计	40,838.65	20,469.88
固定资产			二、信托权益		
无形资产			实收信托	30,283,355.78	17,414,692.39
长期应收款			资本公积	206,192.59	101,426.71
其他资产	13.71	75.26	未分配利润	894,687.22	207,776.57
			信托权益合计	31,384,235.59	17,723,895.67
信托资产总计	31,425,074.24	17,744,365.55	信托负债及信托权益总计	31,425,074.24	17,744,365.55

### 5.2.2 信托项目利润及利润分配汇总表

#### 信托项目利润及利润分配表

2014年度

编制单位：中海信托股份有限公司

单位：人民币万元

项 目	本年数	上年数
一、营业收入	1,988,313.51	1,049,179.28
利息收入	715,480.48	563,580.25
投资收益	953,214.77	444,385.18
公允价值变动损益	319,618.26	41,213.85
租赁收入	-	-
其他收入	-	-

二、营业费用	183,062.61	126,587.75
三、营业税金及附加	3,347.12	1,396.69
四、扣除资产损失前的信托利润	1,801,903.78	921,194.84
减：资产减值损失	-	-
五、扣除资产损失后的信托利润	1,801,903.78	921,194.84
加：期初未分配信托利润	207,776.57	-51,216.01
六、可供分配的信托利润	2,009,680.35	869,978.83
减：本期已分配信托利润	1,114,993.13	662,202.26
七、期末未分配信托利润	894,687.22	207,776.57

## **6. 会计报表附注**

### **6.1 会计报表编制基准不符合会计核算基本前提的说明**

#### **6.1.1 会计报表不符合会计核算基本前提的事项**

本公司会计报表不存在不符合会计核算基本前提的情况。

#### **6.1.2 本年度未纳入合并报表范围的公司**

本公司本年度无未纳入合并报表范围的公司。

### **6.2 或有事项说明**

本公司报告期内无对外担保及其他或有事项。

### **6.3 重要资产转让及其出售的说明**

本公司本年度无需披露的重要资产转让及其出售的说明。

### **6.4 会计报表中重要项目的明细资料**

以下注释项目除特别注明外，金额单位为人民币万元，“年初”指 2014 年 1 月 1 日，“年末”指 2014 年 12 月 31 日，“上年”指 2013 年度，“本年”指 2014 年度。

#### **6.4.1 披露自营资产经营情况**

1. 按信用风险五级分类结果披露资产的期初数、期末数。

**表 6.4.1.1**



信用风险资产五级分类	正常类	关注类	次级类	可疑类	损失类	资产合计	不良合计	不良率(%)
期初数	478,175.13	13,218.35	-	-	-	491,393.48	-	-
期末数	517,219.89	7,655.17				524,875.06	-	-

注：不良资产合计=次级类+可疑类+损失类

2. 各项资产减值损失准备的期初、本期计提、本期转回、本期核销、期末数；贷款的一般准备、专项准备和其他资产减值准备应分别披露。

表 6.4.1.2

	期初数	本期增加	本期转回	本期核销	期末数
贷款损失准备	-	-	-	-	-
一般准备	-	-	-	-	-
专项准备	-	-	-	-	-
其他资产减值准备	-	-	-	-	-
可供出售金融资产减值准备	-	-	-	-	-
持有至到期投资减值准备	-	-	-	-	-
长期股权投资减值准备	-	-	-	-	-
坏账准备	458.15	-	77.83	-	380.32
投资性房地产减值准备	-	-	-	-	-

3. 自营股票投资、基金投资、债券投资、股权投资等投资业务的期初数、期末数。

表 6.4.1.3

	自营股票	基金	债券	长期股权投资	其他投资	合计
期初数	7,520.63	19,522.52	5,015.28	103,307.59	356,027.46	491,393.48
期末数	7,978.17	20,788.35	0	178,934.44	317,174.10	524,875.06

4. 前五名的自营长期股权投资的企业名称、占被投资企业权益的比例、主要经营活动及投资收益情况等。（从大到小顺序排列）

表 6.4.1.4

企业名称	占被投资企业权益的比例	主要经营活动	投资收益
1. 中海基金管理有限公司	41.591%	基金募集、基金销售、资产管理、中国证监会许可的其他业务（涉及行政许可的凭许可证经营）	1,792.15
2. 国联期货有限责任公司	39%	商品期货经纪、金融期货经纪、期货投资咨询、资产管理	754.94
3. 四川信托有限公司	30.2534%	信托、投资基金业务	35,230.80

5. 前五名的自营贷款的企业名称、占贷款总额的比例和还款情况等。（从大到小顺序排列）

表 6.4.1.5

企业名称	占贷款总额的比例	还款情况
1. 湖北省联合发展投资集团有限公司	100%	尚未到期，正常付息

6. 表外业务的期初数、期末数；按照代理业务、担保业务和其他类型表外业务分别披露。

表 6.4.1.6

表外业务	期初数	期末数
担保业务	-	-
代理业务（委托业务）	-	-
其他	-	-
合计	-	-

注：代理业务主要反映因客观原因应规范而尚未完成规范的历史遗留委托业务，包括委托贷款和委托投资。

7. 公司当年的收入结构。

表 6.4.1.7

收入结构	金额	占比
手续费及佣金收入	79,297.36	55.24%
利息收入	11,495.20	8.01%
其他业务收入	30.22	0.02%
投资收益	48,228.86	33.60%
其中：股权投资收益	37,777.89	26.32%
证券投资收益	2,453.56	1.71%
其他投资收益	7,997.41	5.57%
公允价值变动收益	1,854.87	1.29%
营业外收入	2,633.26	1.83%
收入合计	143,539.77	100.00%

注：手续费及佣金收入、利息收入、其他业务收入、投资收益、营业外收入均应为损益表中的科目，其中手续费及佣金收入、利息收入、营业外收入为未抵减掉相应支出的全年累计实现收入数。

## 6.4.2 披露信托资产管理情况

### 1. 信托资产的期初数、期末数。

表 6.4.2.1

信托资产	期初数	期末数
集合	5,423,207.00	14,847,265.00
单一	11,946,221.00	14,926,576.00
财产权	374,938.00	1,651,233.00
合计	17,744,366.00	31,425,074.00

(1) 主动管理型信托业务期初数、期末数。分证券投资、股权投资、融资、事务管理类分别披露。

表 6.4.2.1.1

主动管理型 信托资产	期初数	期末数

证券投资类	3,141,579.00	4,635,031.00
股权投资类	-	-
融资类	3,245,167.00	6,347,435.00
事务管理类	-	
合计	6,386,746.00	10,982,466.00

(2) 被动管理型信托业务期初数、期末数。分证券投资、股权投资、融资、事务管理类分别披露。

表 6.4.2.1.2

被动管理型 信托资产	期初数	期末数
证券投资类	-	
股权投资类	-	
融资类	-	
事务管理类	11,357,620.00	20,442,608.00
合计	11,357,620.00	20,442,608.00

2. 本年度已清算结束的信托项目个数、实收信托合计金额。

(1) 本年度已清算结束的集合类、单一类资金信托项目和财产管理类信托项目个数、金额

表 6.4.2.2.1

已清算结束信托项目	项目个数	实收信托金额合计
集合类	52	1,534,796.53
单一类	37	4,190,239.07
财产管理类	4	46,250.00

(2) 本年度已清算结束的主动管理型信托项目个数、合计金额。分证券投资、股权投资、融资、事务管理类分别披露

表 6.4.2.2.2

已清算结束信托项目	项目个数	实收信托合计金额
证券投资类	13	214,971.69
股权投资类	-	-
融资类	28	1,714,620.78
事务管理类	-	-

(3) 本年度已清算结束的被动管理型信托项目个数、合计金额。分证券投资、股权投资、融资、事务管理类分别披露

表 6.4.2.2.3

已清算结束信托项目	项目个数	实收信托合计金额
证券投资类	-	-
股权投资类	-	-
融资类	-	-
事务管理类	52	3,841,693.13

3. 本年度新增的集合类、单一类和财产管理类信托项目个数、实收信托合计金额

表 6.4.2.3

新增信托项目	项目个数	实收信托合计金额
集合类	89	10,958,854.53
单一类	45	7,170,594.07
财产管理类	27	1,322,545.00
新增合计	161	19,451,993.60
其中：主动管理型	87	6,525,312.47
被动管理型	74	12,926,681.13

注：本年新增信托项目指在报告年度内累计新增的信托项目个数和金额。包含本年度新增并于本年度内结束的项目和本年度新增至报告期末仍在持续管理的信托项目。

4. 信托业务创新成果和特色业务有关情况

公司视创新为发展的动力，坚持以市场为导向，以客户为中心，充分利用跨市场配置的信托制度优势进行产品和业务创新。

2014年，公司在严格控制风险的前提下，重点围绕结构化优先级证券投资产品开发相关固定收益类组合管理产品。加大创新力度，不断提升主动管理能力，拓展资产管理产品线。

在信贷资产证券化业务方面，继2012年11月、2013年3月相继发行“交银2012年第一期信贷资产支持证券”和“工元2013年第一期信贷资产支持证券”后，公司分别于2014年5月和7月发行了“工元2014年第一期信贷资产支持证券”和“信银2014年第一期信贷资产支持证券”，规模分别达到55.72亿和61.97亿。

凭借在资产证券化业务领域的管理能力和经验，公司与上海陆家嘴国际金融资产交易市场股份有限公司合作，开展了多笔类资产证券化项目，累计规模达300亿。上述信托计划的成功发行，既为下一步开展类似“规模大、期限长”的信托业务积累了经验，也进一步树立了公司在资产管理、尤其是资产证券化业务领域的行业领先地位。

5. 本公司履行受托人义务情况及因本公司自身责任而导致的信托资产损失情况

本公司无因自身责任而导致信托资产损失的情况。

6. 信托赔偿准备金的提取、使用和管理情况

本公司按净利润的5%计提一般风险准备金4,862.72万元；根据年末银信合作信托贷款余额，按2.5%计提信托赔偿准备金15,998.47万元。本年计提总金额为20,861.19万元，年末余额合计为43,739.40万元，在资产负债表中以“一般风险准备”科目列示。

## 6.5 关联方关系及其交易的披露

以下明细表格除特别注明外，金额单位为人民币万元，期初指 2014 年 1 月 1 日，期末指 2014 年 12 月 31 日。

### 6.5.1 关联交易方的数量、关联交易的总金额及关联交易的定价政策等

表 6.5.1

	关联交易方数量	关联交易金额	定价政策
合计	10 个	2,392,180.06	本公司的关联交易以公平的市场价格定价。

注：“关联交易”定义应以《公司法》和《企业会计准则第 36 号-关联方披露》有关规定为准。上述关联交易金额系本年度固有、信托与关联方的发生额。

### 6.5.2 关联交易方与本公司的关系性质、关联交易方的名称、法定代表人、注册地址、注册资本及主营业务等

表 6.5.2

关系性质	关联方名称	法定代表人	注册地址	注册资本	主营业务
母公司	中国海洋石油总公司	王宜林	中国北京	949 亿元人民币	组织海上石油、天然气勘探、开发、生产及炼油等
股东	中国中信集团公司	常振明	中国北京	1,837 亿元人民币	国内外投资业务、国际国内金融业务等。
同受一方控制	中海投资管理有限公司	周炯	中国上海	2.5 亿元人民币	企业投资与资产管理，企业管理信息咨询，社会经济信息咨询（除中介）
同受一方控制	中海石油气电集团有限责任公司	王家祥	中国北京	96.93 亿元	石油天然气（含液化天然气）、油气化工有关的技术开发、技术服务和咨询等。
同受一方控制	中海油（北京）贸易有限责任公司	孙大陆	中国北京	1 亿元人民币	批发（不存储）石油原油，销售化工产品（不含危险化学品）；货物进出口；技术进出口；代理进出口；仓储服务；货运代理；经济贸易咨询；投资咨询。
同受一方控	中海石油化	郑保国	中国北京	6 亿元人民币	成品油（柴油、汽油、航

制	工进出口有 限公司				空煤油、蜡油、石脑油、 燃料油等) 国营贸易进口 经营
同受一方控 制	中海油中石 化联合国际 贸易有限责 任公司	郑保国	中国北京	2 亿元人民币	主要经营原油进口、成品 油出口业务
同受一方控 制	中国化工建 设总公司	王辉	中国北京	2. 2099 亿元 人民币	化肥生产、科研开发、国 际贸易、工程设计、工程 建设和国际招投标等业务
同受一方控 制	中海石油炼 化有限责任 公司	郑保国	中国北京	10 亿元人民 币	炼油、石化、成品油、及 石化产品销售
同受一方控 制	中海油大榭 贸易有限公 司	肖明	中国浙江	1. 3612 亿 元 人民币	化工原料和产品，燃料油 的批发和销售

### 6.5.3 逐笔披露本公司与关联方的重大交易事项

#### 1. 固有与关联方交易情况

表 6.5.3.1

固有与关联方关联交易				
	期初数	借方发生额	贷方发生额	期末数
贷款	-	-	-	-
投资	-	-	-	-
租赁	-	-	-	-
担保	-	-	-	-
应收帐款	-	-	-	-
其他	-	-	-	-
合计	-	-	-	-

2. 信托与关联方交易情况：贷款、投资、租赁、应收账款、担保、其他方式等期初汇总数、本期借方和贷方发生额汇总数、期末汇总数。

表 6.5.3.2

信托与关联方关联交易				
	期初数	借方发生额	贷方发生额	期末数
贷款	-	-	-	-
投资	-	-	-	-
租赁	-	-	-	-
担保	-	-	-	-
应收	-	-	-	-



帐款				
其他	1,611,417.33	2,392,180.06	1,285,590.97	2,718,006.42
合计	1,611,417.33	2,392,180.06	1,285,590.97	2,718,006.42

3. 信托公司自有资金运用于自己管理的信托项目（固信交易）、信托公司管理的信托项目之间的相互（信信交易）交易金额，包括余额和本报告年度的发生额。

(1) 固有与信托财产之间的交易金额期初汇总数、本期发生额汇总数、期末汇总数。

**表 6.5.3.3.1**

固有财产与信托财产相互交易			
	期初数	本期发生额	期末数
合计	81,300.00	11,061.00	92,361.00

注：以自有资金投资公司自己管理的信托项目受益权，或购买自己管理的信托项目的信托资产均应纳入统计披露范围。本期清算结束 37,500.00 万元。

(2) 信托项目之间的交易金额期初汇总数、本期发生额汇总数、期末汇总数。

**表 6.5.3.3.2**

信托财产与信托财产相互交易			
	期初数	本期发生额	期末数
合计	574,292.81	23,233.06	597,525.87

注：以公司受托管理的一个信托项目的资金购买自己管理的另一个信托项目的受益权或信托项下资产均应纳入统计披露范围。本期清算结束 113,469.98 万元。

#### 6.5.4 逐笔披露关联方逾期未偿还本公司资金的详细情况以及本公司为关联方担保发生或即将发生垫款的详细情况

报告期内，公司关联方无逾期未偿还本公司资金的情况，无本公司为关联方担保发生或即将发生垫款的情况。

## 6.6 会计制度的披露

本公司自 2008 年 1 月 1 日起固有业务（自营业务）、信托业务执行的会计制度均为 2006 年颁布的《企业会计准则》。财政部于 2014 年陆续颁布或修订了一系列企业会计准则，本公司已按要求于 2014 年 7 月 1 日起执行新的企业会计准则，并按照新准则的衔接规定对比较财务报表进行调整。

## 7. 财务情况说明书

### 7.1 利润实现和分配情况

本公司 2014 年度共实现利润总额 117,052.96 万元，税后净利润 97,254.36 万元。根据本公司 2015 年第一次股东大会决议，公司按照股东持股比例向股东进行利润分配，分配金额为 10 亿元人民币。

### 7.2 主要财务指标

表 7.2

指标名称	指标值
信托资产规模（亿元人民币）	3142.51
人均信托资产规模（亿元人民币）	23.45
资本利润率（%）	25.44
人均净利润（万元人民币）	725.78
不良资产率（%）	0

注：资本利润率=净利润/所有者权益平均余额×100%

人均净利润=净利润/年平均人数

平均值采取年初、年末简单平均法。

公式为：a(平均) = (年初数+年末数) / 2

### 7.3 对本公司财务状况、经营成果有重大影响的其他事项

1. 2014 年 3 月，公司出资 27,202.50 万元（本年投资 19,041.75 万元加 2013 年支付的保证金 8,160.75 万元）参股国联期货有限责任公司，股权占比 39%；

2. 2014 年 11 月、12 月，公司收到四川信托有限公司 2013 年度分红款 26,250.00 万元，并对其新增投资 15,126.70 万元，股权占比仍为 30.2534%；

3. 2014 年 12 月，公司出资 2.5 亿元筹建中国信托业保障基金有限责任公司，股权占比 4.35%，将于 2015 年完成剩余 2.5 亿元的投资；

4. 2014 年 12 月，公司向股东进行利润分配，分配金额为 10 亿元人民币，将于 2015 年完成资金划付。

## **8. 特别事项揭示**

### **8.1 前五名股东报告期内变动情况及原因**

报告期内股东未有变动情况。

### **8.2 董事、监事及高级管理人员变动情况及原因**

#### **8.2.1 董事变更**

1. 2014年2月27日，公司召开第三届董事会第三次会议，审议通过《关于免去高建华第三届董事会董事的议案》，并选举田文学为第三届董事会董事候选人。经公司2014年年度股东大会决议，选举田文学为公司董事，并上报上海银监局获得批准。

2. 2014年3月24日，公司召开第三届董事会第四次会议，审议通过了《关于免去狄卫平的公司独立董事职务的议案》。

3. 2014年5月5日，公司召开第三届董事会第五次会议，选举张秉训为第三届董事会董事候选人。经公司股东大会2014年第二次临时会议决议，同意选举张秉训为公司第三届董事会独立董事，并上报上海银监局获得批准。

#### **8.2.2 监事变更**

2014年，本公司无监事人员变更情况。

#### **8.2.3 高级管理人员变更**

2014年，本公司无高级管理人员变更情况。

### **8.3 变更注册资本、变更注册地或公司名称、公司分立合并事项**

本公司在报告期内无变更注册资本或公司名称、公司分立合并等事项。

### **8.4 公司的重大诉讼事项**

#### **8.4.1 重大未决诉讼事项**

本公司无重大未决诉讼事项。

#### **8.4.2 以前年度发生，于本报告期内终结的诉讼事项**

本公司无以前年度发生、于本报告期内终结的诉讼事项。

### **8.5 公司及其董事、监事和高级管理人员受到处罚的情况**

本公司无公司及其董事、监事和高级管理人员受到处罚的情况。

### **8.6 银监会及其派出机构对公司检查后提出整改意见的，应简单说明整改情况**

2014年11月底，公司接受中国银监会上海银监局开展的专项现场检查，检查的内容包括信托业务合规性及到期兑付风险、同业业务开展情况等。根据事后《上海银监局关于中海信托股份有限公司专项现场检查的意见》，上海银监局对公司开展信托业务的制度制定、流程管控、以及风险防范等做了检查评估，提出有建设性的改进建议。2015年，公司将采取措施，积极落实各项监管要求。

## 8.7 本年度重大事项临时报告的简要内容、披露时间、所披露的媒体及其版面

本报告期内公司无重大事项临时报告。

## 8.8 银监会及其省级派出机构认定的其他有必要让客户及相关利益人了解的重要信息

1. 2014年3月,公司荣获年度“上海市黄浦区经济发展突出贡献100强企业”称号,排名前列,是公司连续第三年获得该奖项。

2. 2014年6月,公司荣获上海证券报社主办的第八届诚信评选“诚信信托-卓越公司奖”,是公司连续第八次获得该活动奖项。

3. 2014年7月,公司荣获证券时报社主办的“2014中国信托业峰会暨第七届中国优秀信托公司评选”-“最佳风险管理信托公司”奖,是公司连续第七次获得该活动奖项。

## 8.9 社会责任履行情况报告

公司始终坚持把维护受益人的利益放在首位,把好风险关,切实承担起国有金融企业维护金融稳定的社会责任。自2004年以来,公司累计管理信托资产规模达到27000亿元,连续十一年未发生一笔信托不能到期兑付的情况,未发生一笔损害委托人、受益人利益的情况,未新增任何不良资产。同时,公司发挥信托制度优势,有效支持了实体经济发展。

公司建立起较为完善的公司治理架构和健全的监督制约机制。公司设置有多层次的分级有限授权制度,形成了科学、清晰、合理的组织架构,为公司营造了健康的内部控制环境。

公司持续完善风险控制体系,确保各项业务发展风险可控。结合业务

发展实际，公司实施动态的制度管理，从加强全程风控、完善量化风控标准入手，着重提高项目管理各环节的风险防范，形成了有效的管理标准并贯彻实施。

公司坚持服务社会、回报社会，积极参与各项公益活动。近年来，公司组织开展了多次主题募捐活动，弘扬中华民族传统美德，增强员工的社会责任感、服务意识和奉献精神。

## **9. 公司监事会意见**

监事会认为本公司决策程序符合法律、法规和公司章程的规定，并建立了较为完善的内部控制制度，公司董事、管理层认真履行职责，未发生执行职务时有违反法律、法规、公司章程或损害公司利益的行为。公司财务报告经信永中和会计师事务所审计，真实反映了公司财务状况和经营成果。