



中海信托股份有限公司

2021 年度报告摘要

2022 年 4 月

A decorative graphic in the bottom right corner consisting of several overlapping, curved, light gray shapes that resemble stylized leaves or petals, radiating from the bottom right towards the center.

## 目录

|  |    |
|--|----|
| 1.重要提示                                   | 3  |
| 2. 公司概况                                  | 4  |
| 2.1 公司简介                                 | 4  |
| 2.1.1 公司情况简表                             | 6  |
| 2.1.2 主要联系人及联系方式                         | 6  |
| 2.1.3 其他事项                               | 6  |
| 2.2 组织结构                                 | 7  |
| 3. 公司治理结构                                | 7  |
| 3.1 股东                                   | 7  |
| 3.2 董事、董事会及其下属委员会                        | 8  |
| 3.3 监事、监事会及其下属委员会                        | 11 |
| 3.4 高级管理人员                               | 11 |
| 3.5 公司员工                                 | 12 |
| 4. 经营管理                                  | 12 |
| 4.1 经营目标、方针、战略规划                         | 12 |
| 4.2 所经营业务的主要内容                           | 13 |
| 4.2.1 自营资产运用与分布表                         | 13 |
| 4.2.2 信托资产运用与分布表                         | 14 |
| 4.3 市场分析                                 | 14 |
| 4.3.1 有利因素                               | 14 |
| 4.3.2 不利因素                               | 14 |
| 4.4 内部控制                                 | 15 |
| 4.4.1 内部控制环境和内部控制文化                      | 15 |
| 4.4.2 内部控制措施                             | 16 |
| 4.4.3 信息交流与反馈                            | 16 |
| 4.4.4 监督评价与纠正                            | 17 |
| 4.5 风险管理                                 | 17 |
| 4.5.1 风险管理概况                             | 17 |
| 4.5.2 风险状况                               | 19 |
| 4.5.3 风险管理                               | 20 |
| 5.1 自营资产                                 | 23 |
| 5.1.1 会计师事务所审计意见全文                       | 23 |
| 5.1.2 资产负债表                              | 25 |
| 5.1.3 利润表                                | 26 |
| 5.1.4 所有者权益变动表                           | 27 |
| 5.2 信托资产                                 | 29 |
| 5.2.1 信托项目资产负债汇总表                        | 29 |
| 5.2.2 信托项目利润及利润分配汇总表                     | 29 |
| 6. 会计报表附注                                | 30 |
| 6.1 简要说明报告年度会计报表编制基准、会计政策、会计估计和核算方法发生的变化 | 30 |
| 6.1.1 会计报表编制基准不符合会计核算基本前提的说明             | 30 |
| 6.1.2 重要会计政策和会计估计说明                      | 30 |
| 6.1.3 会计政策、会计估计变更及差错更正                   | 30 |
| 6.2 或有事项说明                               | 31 |
| 6.3 重要资产转让及其出售的说明                        | 32 |
| 6.4 会计报表中重要项目的明细资料                       | 32 |

|   |    |
|---|----|
| 6.4.1 披露自营资产经营情况 .....  | 32 |
| 6.4.2 披露信托资产管理情况 .....  | 34 |
| 6.5 关联方关系及其交易的披露 .....  | 37 |
| 6.5.1 关联交易方数量、关联交易的总金额及关联交易的定价政策等。 .....                          | 37 |
| 6.5.2 关联交易方与本公司的关系性质、关联交易方的名称、法定代表人、注册地址、<br>注册资本及主营业务等 .....     | 38 |
| 6.5.3 逐笔披露本公司与关联方的重大交易事项 .....                                    | 43 |
| 6.5.4 逐笔披露关联方逾期未偿还本公司资金的详细情况以及本公司为关联方担保发生<br>或即将发生垫款的详细情况 .....   | 45 |
| 6.6 会计制度的披露 .....   | 45 |
| 7. 财务情况说明书 .....  | 45 |
| 7.1 利润实现和分配情况 .....   | 45 |
| 7.2 主要财务指标 .....  | 45 |
| 7.3 对本公司财务状况、经营成果有重大影响的其他事项 .....                                 | 46 |
| 8. 特别事项揭示 .....   | 46 |
| 8.1 前五名股东报告期内变动情况及原因 .....  | 46 |
| 8.2 董事、监事及高级管理人员变动情况及原因 .....                                     | 46 |
| 8.2.1 董事变更 .....  | 46 |
| 8.2.2 监事变更 .....  | 47 |
| 8.2.3 高级管理人员变更 .....  | 47 |
| 8.3 公司的重大未决诉讼事项 .....   | 47 |
| 8.4 对会计师事务所出具的有保留意见、否定意见或无法表示意见的审计报告的，公司董事<br>会应就所涉及事项做出说明。 ..... | 48 |
| 8.5 公司及其董事、监事和高级管理人员受到处罚的情况 .....                                 | 48 |
| 8.6 银保监会及其派出机构对公司检查后提出整改意见的，应简单说明整改情况 .....                       | 48 |
| 8.7 本年度重大事项临时报告的简要内容、披露时间、所披露的媒体及其版面 .....                        | 49 |
| 8.8 银保监会及其省级派出机构认定的其他有必要让客户及相关利益人了解的重要信息 .....                    | 49 |
| 8.9 社会责任履行情况报告 .....  | 49 |
| 8.10 消费者权益保护情况报告 .....  | 50 |
| 9. 公司监事会意见 .....  | 51 |

## 1.重要提示

1.1 本公司董事会及董事保证本报告所载资料不存在任何虚假记载、误导性陈述或者重大遗漏，并对其内容的真实性、准确性和完整性承担个别及连带责任。

1.2 公司独立董事声明：保证本报告内容的真实、准确、完整。

1.3 立信会计师事务所对本公司出具了标准无保留意见的审计报告。

1.4 公司董事长汤全荣先生、总裁张德荣先生、会计机构负责人张海玲女士声明：保证年度报告中财务报告的真实、完整。

## 2. 公司概况

### 2.1 公司简介

中海信托股份有限公司（以下简称“中海信托”或“公司”）系由中国海洋石油集团有限公司（以下简称“中国海油”）和中国中信有限公司（以下简称“中信有限”）共同投资设立的国有非银行金融机构。

1988年7月，中国国际信托投资公司独家发起设立公司前身中信上海公司。

1993年2月，公司更名为“中信上海信托投资公司”。

1997年9月，中国海油增资入股1.5亿元，公司改制并更名为“中海信托投资有限责任公司”。公司注册资本为人民币2.5亿元，其中，中国海油出资60%，中信集团（中信有限前身）出资40%。

1999年11月，中国海油与中信集团按原出资比例增加资本金人民币2.5亿元，增资后公司注册资本为人民币5亿元。

2002年2月，经中国人民银行批准重新登记，公司成为国内首批获准重新登记的信托投资公司之一。

2004年7月，公司成功实施中信集团以退股冲减不良资产、中国海油增资扩股方案，注册资本增加至8亿元，中国海油与中信集团分别持有95%和5%的股权。

2007年7月，中国海油与中信集团按原出资比例增加资本金人民币4亿元，公司注册资本增加至人民币12亿元。

2007年9月，公司更名为“中海信托有限责任公司”，成为信托业“新两规”出台后较早换取新牌照的信托公司之一。

2007年12月，公司整体改制为股份有限公司，名称变更为“中海信托股份有限公司”。

2011年11月，公司注册资本增至25亿元人民币，资本实力进一步增强。公司股权结构保持不变，中国海油和中信集团各持95%和5%股份。

2012年12月，公司股东中信集团变更为中国中信股份有限公司。本次股权变更后，公司注册资本与股权结构保持不变。

2013年11月，公司办公场所由“上海市黄浦区中山东二路15号7楼”迁至“上海市黄浦区蒙自路763号36楼”。

2014年10月，因中信集团整体上市，公司股东中国中信股份有限公司更名为中国中信有限公司。

2017年11月，公司股东中国海洋石油总公司改制为国有独资公司，并正式更名为“中国海洋石油集团有限公司”。

中海信托秉承“诚信稳健、忠人所托”的经营理念，坚持“风控优先”的业务发展路径，经过多年的探索和实践，资产管理能力持续提升。2021年底，公司资产总额55.44亿元，净资产46.25亿元，管理信托资产余额3,498.86亿元，全年累计管理信托资产规模5,776.67亿元。鉴于公司对四川信托有限公司的长期股权投资已发生较大风险，根据《企业会计准则》相关规定，基于审慎原则，公司在2021年末对其全额计提减值准备。2021年公司对其确认投资损失1.23亿元和减值损失20.79亿元，对公司2021年损益影响合计-22.02亿元。受此因素影响，2021年公司利润总额-13.98亿元，净利润-15.74亿元。如剔除四川信托因素影响，公司主营业务利润总额达8.04亿元，净利润6.28亿元，自身经营仍保持健康稳定。

### 2.1.1 公司情况简表

|            |   |
|------------|---|
| 公司名称（简称）   | 中海信托股份有限公司（中海信托）  |
| 公司英文名称（缩写） | Zhonghai Trust Co., Ltd.（ZHTRUST）                           |
| 公司法定代表人    | 张德荣   |
| 主要注册地址     | 上海市黄浦区蒙自路 763 号 36 楼  |
| 公司网站       | <a href="http://www.zhtrust.com">http://www.zhtrust.com</a> |

### 2.1.2 主要联系人及联系方式

|         |                      |
|---------|----------------------|
| 信息披露负责人 | 朱玲                   |
| 联系电话    | 021-23191688         |
| 传真      | 021-63086070         |
| 电子信箱    | zhtrust@cnooc.com.cn |
| 联系地址    | 上海市黄浦区蒙自路 763 号 36 楼 |
| 邮政编码    | 200023               |

### 2.1.3 其他事项

2.1.3.1 公司选定《中国证券报》《上海证券报》《证券时报》作为本次信息披露的报纸。公司年报全文将备置在公司营业场所及网站供查询。

2.1.3.2 公司年报审计会计师事务所：立信会计师事务所（特殊普通合伙）

联系地址：北京市朝阳区安定路 5 号院 7 号楼中海国际中心 A 座 17-20 层

邮政编码：100029

2.1.3.3 公司常年法律顾问：上海市锦天城律师事务所

联系地址：上海市浦东新区银城中路 501 号上海中心大厦 9、11、12 楼

邮政编码：200120

## 2.2 组织结构

图 2.2（组织结构）

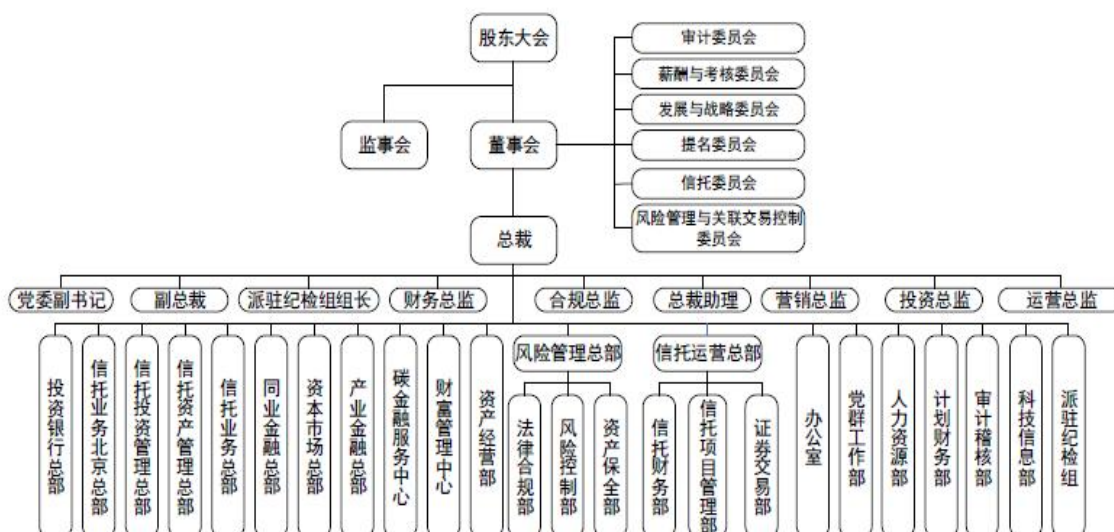

## 3. 公司治理结构

### 3.1 股东

股东总数：两个。

报告期末股份总数：2,500,000,000 股

表 3.1（股东）

| 股东名称 | 持股比例 | 法人代表 | 注册资本 | 注册地址 | 主要经营业务 |
|------|------|------|------|------|--------|
|------|------|------|------|------|--------|



|               |     |     |               |                 |  |
|---------------|-----|-----|---------------|-----------------|--|
| 中国海洋石油集团有限公司★ | 95% | 汪东进 | 1138<br>亿元人民币 | 北京市东城区朝阳门北大街25号 | 组织石油、天然气、煤层气、页岩油、页岩气勘探、开发、生产及销售，石油炼制，石油化工和天然气的加工利用及产品的销售和仓储，液化天然气项目开发、利用，石油、天然气管道管网输送，化肥、化工产品的开发、生产和销售及相关业务，为石油、天然气及其他地矿产品的勘探、开采提供服务，工程总承包，与石油天然气的勘探、开发和生产相关的科技研究、技术咨询、技术服务和技术转让，原油、成品油进口，补偿贸易、转口贸易；汽油、煤油、柴油的批发（限销售分公司经营）；承办中外合资经营；合作生产；机电产品国际招标；风能、生物质能、水合物、煤化工和太阳能等新能源生产、销售及相关服务。（企业依法自主选择经营项目，开展经营活动；依法须经批准的项目，经相关部门批准后依批准的内容开展经营活动；不得从事本市产业政策禁止和限制类项目的经营活动。）         |
| 中国中信有限公司      | 5%  | 朱鹤新 | 1390<br>亿元人民币 | 北京市朝阳区新源南路6号    | 1.投资和管理金融业，包括：投资和管理境内外银行、证券、保险、信托、资产管理、期货、租赁、基金、信用卡等金融类企业及相关产业；2.投资和管理非金融业，包括：（1）能源、交通等基础设施；（2）矿产、林木等资源开发和原材料工业；（3）机械制造；（4）房地产开发；（5）信息产业：信息基础设施、基础电信和增值电信业务；（6）商贸服务及其他产业：环境保护；医药、生物工程和新材料；航空、运输、仓储、酒店、旅游业；国际贸易和国内贸易、进出口业务、商业；教育、出版、传媒、文化和体育；咨询服务；3.向境内外子公司发放股东贷款；资本运营；资产管理；境内外工程设计、建设、承包及分包和劳务输出，及经批准的其他业务。（该企业于2014年7月22日由内资企业转为外商投资企业；依法须经批准的项目，经相关部门批准后依批准的内容开展经营活动。） |

注：公司控股股东中国海油直属于国务院国有资产监督管理委员会，中信有限为中国中信股份有限公司（SEHK:00267）全资子公司，后者最终控股股东为中国中信集团有限公司，由财政部代表国务院履行出资人职责。

### 3.2 董事、董事会及其下属委员会

表 3.2.1（董事长、副董事长、董事）

| 姓名 | 职务 | 性别 | 年龄 | 选任日期 | 所推举的股东名称 | 该股东持股比例 | 简要履历 |
|----|----|----|----|------|----------|---------|------|
|----|----|----|----|------|----------|---------|------|

|     |     |   |    |         |      |     |  |
|-----|-----|---|----|---------|------|-----|--|
| 汤全荣 | 董事长 | 男 | 57 | 2021.2  | 中国海油 | 95% | 2006年12月起任中国海洋石油总公司审计监察部公司审计调查经理、审计监察一处处长；2009年12月起任中国海洋石油总公司监事会主席；2013年12月起任山东海化集团有限公司副总经理、总会计师兼山东海化股份有限公司董事长；2016年起任中国海洋石油集团有限公司审计部副总经理；其中，2019年3月至2020年3月兼任中海石油财务有限责任公司监事会主席；2019年10月起任中国海洋石油集团有限公司审计部副总经理兼北方审计中心主任；2021年1月起，任公司党委书记；2021年4月起，任公司党委书记、董事长。      |
| 王华  | 董事  | 女 | 46 | 2017.9  | 中信有限 | 5%  | 2001年7月起任中信公司财务部财务管理处副主管；2004年5月起任中国中信集团公司财务部财务计划处高级财务分析师；2011年12月起，任中国中信股份有限公司财务部财务计划处高级财务分析师；2012年8月起任中国中信集团有限公司财务部税务处处长；2016年8月起，任中国中信集团有限公司财务部总经理助理兼税务处处长（其间，2016年12月至2017年12月挂职任中信云网有限公司财务总监）；2020年11月起任中国中信集团有限公司财务部副总经理兼税务处处长；2020年12月至今任中国中信集团有限公司财务部副总经理。 |
| 张芙雅 | 董事  | 女 | 54 | 2019.6  | 中国海油 | 95% | 2008年12月起任中海石油（中国）有限公司资金融资部结算中心主任；2010年12月起任中海石油（中国）有限公司资金融资部资金结算中心主任，兼现金管理处处长（经理）；2012年1月起任中国海洋石油总公司（有限公司）资金部集团现金管理处处长；2013年8月起任中国海洋石油总公司（有限公司）资金部副总经理；2016年6月至2018年6月任中海石油化工进出口有限公司财务总监；2018年6月至今，任中国海洋石油集团有限公司（有限公司）资金部总经理。                                     |
| 张德荣 | 董事  | 男 | 57 | 2018.10 | 中国海油 | 95% | 1994年起历任律师事务所律师、创始合伙人、执行主任；2007年12月起任中海信托股份有限公司独立董事（2011年2月离任）；2010年8月起任大业信托有限责任公司副总经理兼首席风控官；2013年7月起任公司副总裁；2016年8月起兼任公司合规总监（2019年3月起不再兼任）；2017年起任公司党委委员；2018年12月起任公司党委委员、总裁；2021年3月起任公司党委副书记、总裁。  |

|     |    |   |    |         |      |     |  |
|-----|----|---|----|---------|------|-----|--|
| 朱闻达 | 董事 | 男 | 53 | 2021.11 | 中国海油 | 95% | 1999年10月起任中国海洋石油总公司办公厅副处长；2002年起任中海石油天然气及发电有限责任公司规划发展部总经理；2004年起任中海浙江宁波液化天然气有限公司总经理；2007年起任中海石油天然气及发电有限责任公司工程部总经理；2008年起先后担任中海石油气电集团管网信息监控中心总工程师、副总经理、天津浮式LNG筹备组组长、山东浮式LNG筹备组组长；2012年12月起任中海油天津液化天然气有限公司总经理；2016年1月起任中海石油气电集团有限责任公司交通新能源事业部总经理。2020年10月起任公司党委副书记、工会主席。 |
|-----|----|---|----|---------|------|-----|--|

注1：“选任日期”以公司内部有权机关选任董事、监事、高管时间为口径进行统计。下同。

2：经公司股东大会2021年第三次临时会议审议通过，选举朱闻达先生担任公司董事职务。2022年2月16日，朱闻达董事的任职资格获得上海银保监局核准。

表 3.2.2（独立董事）

| 姓名  | 所在单位及职务           | 性别 | 年龄 | 选任日期   | 所推举的股东名称 | 该股东持股比例 | 简要履历  |
|-----|-------------------|----|----|--------|----------|---------|---|
| 徐丹  | 退休                | 女  | 68 | 2017.9 | -        | -       | 1993年12月起任中国石化上海金山实业公司财务处副处长；1997年10月起任上海金山实业投资发展有限公司总会计师；1999年12月起任上海市金山区财政局党组成员、副局长；2000年4月起任中国石化上海浦东开发办财务处长；2003年10月起任上海工业投资（集团）有限公司副总会计师；2006年1月起任上海工业投资（集团）有限公司总会计师；2010年7月正式退休。 |
| 刘凯湘 | 北京大学法学院教授、博士生导师   | 男  | 58 | 2018.4 | -        | -       | 1984年毕业于西南政法大学，获法学学士学位；1987年毕业于北京大学，获法学硕士学位；2001年毕业于北京大学，获法学博士学位；1987年起在北京工商大学法学院任教；1999年5月起至今在北京大学法学院任教，现为北京大学法学院教授、博士生导师。   |
| 殷醒民 | 复旦大学信托研究中心主任，经济学院 | 男  | 69 | 2020.8 | -        | -       | 1994年7月毕业于英国萨塞克斯大学，获博士学位；1982年8月起担任中共宁波市委干事；1987年8月起在浙江大学经济学系任讲师；1994年8月至2018年11月任复旦大学经济学院二级教授，博士生导师；2013年11月至今，担任复旦大学信托研究中心主任；2018年12月至今，任复旦大学经济学院荣休教授。                              |

|  |      |  |  |  |  |  |  |
|--|------|--|--|--|--|--|--|
|  | 荣休教授 |  |  |  |  |  |  |
|--|------|--|--|--|--|--|--|

### 3.3 监事、监事会及其下属委员会

表 3.3（监事会成员）

| 姓名  | 职务    | 性别 | 年龄 | 选任日期   | 所推举的股东名称 | 该股东持股比例 | 简要履历   |
|-----|-------|----|----|--------|----------|---------|--|
| 金伟根 | 监事会主席 | 男  | 55 | 2020.4 | 中国海油     | 95%     | 2010年1月起任中海石油（中国）有限公司审计监察部联合作业审计处处长（经理）；2011年8月起任中海石油乌干达有限公司副总裁；2019年12月至今，任中国海洋石油集团有限公司专职监事。  |
| 陆隽  | 监事    | 男  | 42 | 2021.5 | 中信有限     | 5%      | 2005年6月起任德勤华永会计师事务所有限公司北京分所高级审计员；2008年6月起历任中国中信集团有限公司稽核审计部业务三处主审、高级主审、业务二处高级主审、业务二处处长（其间：2014年5月至2015年4月挂职中信金属有限公司风险管理部副总经理）；2018年8月起至今任中国中信集团有限公司稽核审计部业务一处处长。 |
| 汪婧  | 职工监事  | 女  | 41 | 2021.6 | 职工监事     | -       | 2006年7月起任中海石油基地集团有限责任公司计划管理部董事会办公室管理秘书；2008年7月加入公司，历任投资管理部综合管理岗、办公室综合业务岗、人事经理、人力资源部临时牵头人、人力资源部副经理，2017年3月起任人力资源部总经理，2021年12月起至今任公司人力资源部总经理、党委组织部部长。            |

### 3.4 高级管理人员

表 3.4（高级管理人员）

| 姓名 | 职务 | 性别 | 年龄 | 选任日期 | 金融从业年限 | 学历 | 专业 |
|----|----|----|----|------|--------|----|----|
|----|----|----|----|------|--------|----|----|

|     |                       |   |    |        |    |       |                  |
|-----|-----------------------|---|----|--------|----|-------|------------------|
| 张德荣 | 党委副书记、总裁              | 男 | 57 | 2018.9 | 33 | 硕士研究生 | 北京大学<br>法学理论专业   |
| 卓新桥 | 党委委员、<br>副总裁          | 男 | 52 | 2017.4 | 23 | 硕士研究生 | 暨南大学<br>产业经济学专业  |
| 张悦  | 党委委员、<br>副总裁、合<br>规总监 | 女 | 52 | 2021.3 | 17 | 硕士研究生 | 中国石油大学管<br>理工程专业 |
| 余庆军 | 总裁助理                  | 男 | 50 | 2013.2 | 27 | 硕士研究生 | 南开大学<br>工商管理专业   |
| 朱玲  | 董事会秘<br>书、运营总<br>监    | 女 | 49 | 2021.8 | 24 | 大学本科  | 陕西财经学院国<br>际会计专业 |

### 3.5 公司员工

表 3.5（公司员工）

| 项目   |       | 报告期年度 |        | 上年度 |        |
|------|-------|-------|--------|-----|--------|
|      |       | 人数    | 比例     | 人数  | 比例     |
| 年龄分布 | 20 以下 | -     | -      | -   | -      |
|      | 20—29 | 51    | 23.29% | 46  | 21.60% |
|      | 30—39 | 109   | 49.77% | 119 | 55.87% |
|      | 40 以上 | 59    | 26.94% | 48  | 22.53% |
| 学历分布 | 博士    | 4     | 1.83%  | 4   | 1.88%  |
|      | 硕士    | 131   | 59.82% | 132 | 61.97% |
|      | 本科    | 82    | 37.44% | 75  | 35.21% |
|      | 专科    | 2     | 0.91%  | 2   | 0.94%  |
|      | 其他    | -     | -      | -   | -      |

## 4. 经营管理

### 4.1 经营目标、方针、战略规划

经营目标：中海信托将以服务实体经济为根本，以风险防控和稳健运营为前提，以回归信托本源和提升主动管理能力为业务发展方向，

努力把公司打造成为风格稳健、受人尊敬、具有鲜明业务特色和发展活力的国内一流信托公司。

经营方针：以保障委托人、受益人合法利益为最高准则，秉承“诚信稳健、忠人所托”的经营理念，建立和完善全面风险管理体系，完善金融服务功能，走创新型金融发展道路，追求风险可控的经济效益。

战略规划：公司坚持党的全面领导，以中国海油“1534”发展思路和“五个战略”为指引，结合行业特点和自身优势，制定了风控优先、守正创新、服务主业、人才兴企、IT引领的战略，稳妥推进战略目标的实现。

## 4.2 所经营业务的主要内容

公司经营原中国银行业监督管理委员会核准的信托业务及自有业务。信托业务主要包括信托贷款、信贷资产证券化、结构化证券投资、私募股权基金、股权信托、财务顾问等业务。自有业务包括金融股权投资、证券投资、特定金融产品投资、存放同业、自用固定资产投资、贷款等业务。

### 4.2.1 自营资产运用与分布表

单位：万元人民币

| 资产运用     | 金额         | 占比(%)   | 资产分布 | 金额         | 占比(%)   |
|----------|------------|---------|------|------------|---------|
| 货币资金     | 52,218.73  | 9.42%   | 基础产业 | 167,600.00 | 30.23%  |
| 发放贷款     | 187,677.00 | 33.85%  | 房地产业 |            |         |
| 交易性金融资产  | 223,527.88 | 40.32%  | 证券市场 | 166,163.10 | 29.97%  |
| 其他权益工具投资 | 4,716.28   | 0.85%   | 实业   | 20,000.00  | 3.61%   |
| 长期股权投资   | 48,054.13  | 8.67%   | 金融机构 | 171,411.41 | 30.92%  |
| 其他资产     | 38,177.30  | 6.89%   | 其他   | 29,196.81  | 5.27%   |
| 资产总计     | 554,371.32 | 100.00% | 资产总计 | 554,371.32 | 100.00% |

## 4.2.2 信托资产运用与分布表

单位：万元人民币

| 资产运用       | 金额            | 占比 (%)  | 资产分布   | 金额            | 占比 (%)  |
|------------|---------------|---------|--------|---------------|---------|
| 货币资产       | 569,352.93    | 1.63%   | 基础产业   | 2,739,510.00  | 7.83%   |
| 贷款         | 1,715,802.08  | 4.90%   | 房地产    | 489,950.00    | 1.40%   |
| 交易性金融资产投资  | 5,619,723.28  | 16.06%  | 其他实业   | 2,102,871.40  | 6.01%   |
| 可供出售金融资产投资 | 26,156,971.71 | 74.76%  | 证券市场   | 7,009,868.00  | 20.03%  |
| 持有至到期投资    | 0.00          | 0.00%   | 金融机构   | 22,061,983.30 | 63.05%  |
| 长期股权投资     | 349,676.46    | 1.00%   | 其他     | 584,419.80    | 1.68%   |
| 其他         | 577,076.04    | 1.65%   | ——     | ——            | ——      |
| 信托资产总计     | 34,988,602.50 | 100.00% | 信托资产总计 | 34,988,602.50 | 100.00% |

## 4.3 市场分析

### 4.3.1 有利因素

1. 坚持服务实体经济、回归信托本源的基本定位以及信托文化的培育建设为信托业务市场发展壮大提供了强大的推动力。

2. 随着金融市场改革的有序推进、金融监管政策的日益完善、金融供给侧改革的不断深化以及信托行业创新转型升级的持续探索，为公司提供了更广阔的业务拓展空间。

3. 公司秉承“诚信稳健、忠人所托”的经营理念，风险控制体系日趋完善，专业化的资产管理团队成为公司可持续发展的基础。

4. 公司以稳健经营和专业理财能力树立了良好的品牌形象，积累了一批优质的机构客户和高净值个人客户资源，客户忠诚度较高。

### 4.3.2 不利因素

1. 经济结构调整、金融市场波动、监管政策变化以及信托行业转型发展等外部环境的变化，将对公司原有业务模式形成较大挑战。

2. 随着资产管理业务监管规则和标准的统一，金融同业、行业内部的竞争日益激烈，公司发展将面临深度转型的压力。

3. 长期股权投资企业的风险处置，将对公司经营发展带来一定负面影响。

## 4.4 内部控制

### 4.4.1 内部控制环境和内部控制文化

内部控制是指由公司董事会、监事会、管理层和全体员工实施的，通过制定和实施系统化的制度、流程和方法，实现控制目标的动态过程和机制。公司依据《公司法》、《信托法》、《信托公司管理办法》等有关法律法规、部门规章，及《公司章程》的有关规定，制定《内部控制大纲》，作为公司内部控制的纲领性文件，为公司建立运行高效、控制严密的内部控制机制，制定合理、切实有效的各项内部控制制度提供指引。

公司按照现代企业制度和信托业务特点，建立健全治理结构，公司法人治理结构完善，建立了科学、清晰且符合公司特点的组织架构，前台、中台、后台形成有效的制衡机制，确保股东大会、董事会、监事会、管理层、公司内部各职能部门和机构职责明晰，各司其职，营造了健康的内部控制环境。

公司坚持以人为本，重视内控文化建设，积极倡导并培育员工的合规意识，强化合规理念、意识和行为准则，强化执行力文化建设。通过打造内控管理平台，实时发布公司最新内控制度，滚动发布内控宣贯简报、内控要点，甄选公司内部优秀讲师，打造内控网络课程，强化在线学习等形式，加强内控宣贯，形成了良好的内部控制文化。



#### 4.4.2 内部控制措施

公司将内控体系建设和全面风险管理体系构建与实施规划相融合，结合金融企业的特点，建立了一套由“制度-办法-细则”构成的相对成熟的内控制度体系（操作流程直接嵌入其中），由12大类、163项制度组成，具体包括党（团）建制度、公司治理制度、基本管理制度、固有资金运用管理制度、信托业务管理制度、财务会计管理制度、行政及综合管理制度、人力资源管理制度、信息化管理制度、审计监督制度、纪检监察制度、相关业务指引等十二个子系统，全面覆盖公司主要业务领域和日常管理领域。

公司根据业务发展、外部环境变化以及监管要求实时滚动修订内控制度，逐步形成内控制度持续改进机制。同时，公司还建立了内部控制优化机制，在日常经营中不断改进风险管理手段与方法，完善风险识别、评估和控制措施。公司的内部控制措施不断完善，建立了多层次的分级有限授权制度；在开展具体业务时遵循前中后台分离的原则；在开办新业务前，均在公司内外部进行充分论证、沟通和调研，并遵循制度和流程先行的原则，确保了对潜在风险的有效防范和控制；通过明晰各部门职责，保证了内部运营体系的健康有效；以信息化建设为依托，逐步建立起覆盖各个业务领域的数据库和业务支持系统，有力地支持了公司业务的健康发展。

#### 4.4.3 信息交流与反馈

公司建立起信息交流与反馈机制，搭建起畅通的信息交流渠道。

公司作为首批进行年报披露的信托公司，已连年在指定权威媒体公开公司年度经营信息和经营业绩，并通过公司官网及时、准确地披露公司经营的重大事项。

根据有关监管要求，对于董事高管更替等重大事项，公司均履行了完备的报备或报批手续。对于监管机构提出的问题或建议，公司均给予及时、详细的信息反馈或认真加以整改。

公司能够严格执行向委托人、受益人披露信托事务处理信息的有关制度，确保相关当事人的知情权。

#### **4.4.4 监督评价与纠正**

公司建立了有效的内部监督评价与纠正机制，对公司内控制度的建设及执行情况进行持续的监督，保证内控制度的有效贯彻和执行。公司风险管理和内部控制能够贯穿、覆盖到每一个部门、每一类业务和每一个员工，同时保持随时跟踪和监控。公司针对信托和自有业务制定了风险识别、计量、监测和控制的具体制度、程序和方法，全程监控业务运作的各个阶段。公司设立独立的审计稽核部，通过开展内部审计，对公司的经营活动和风险状况进行独立、客观的监督和评价，通过监督和检查发挥督导作用。同时，公司高度重视各项外部检查及审计工作，对内外部审计和各项检查中发现的问题能够及时整改，不断提升管理水平，切实改善公司经营管理。

### **4.5 风险管理**

#### **4.5.1 风险管理概况**

风险控制体系和风险管理能力是金融企业最核心、最重要的能力之一，公司的理念是“只有风险可控的发展才是可持续发展”。公司建立了较健全的风险控制组织结构和机制，形成了前、中、后台相分离、信托资金运作与自有资金运作相分离的风险管理框架。

风险管理组织结构图：

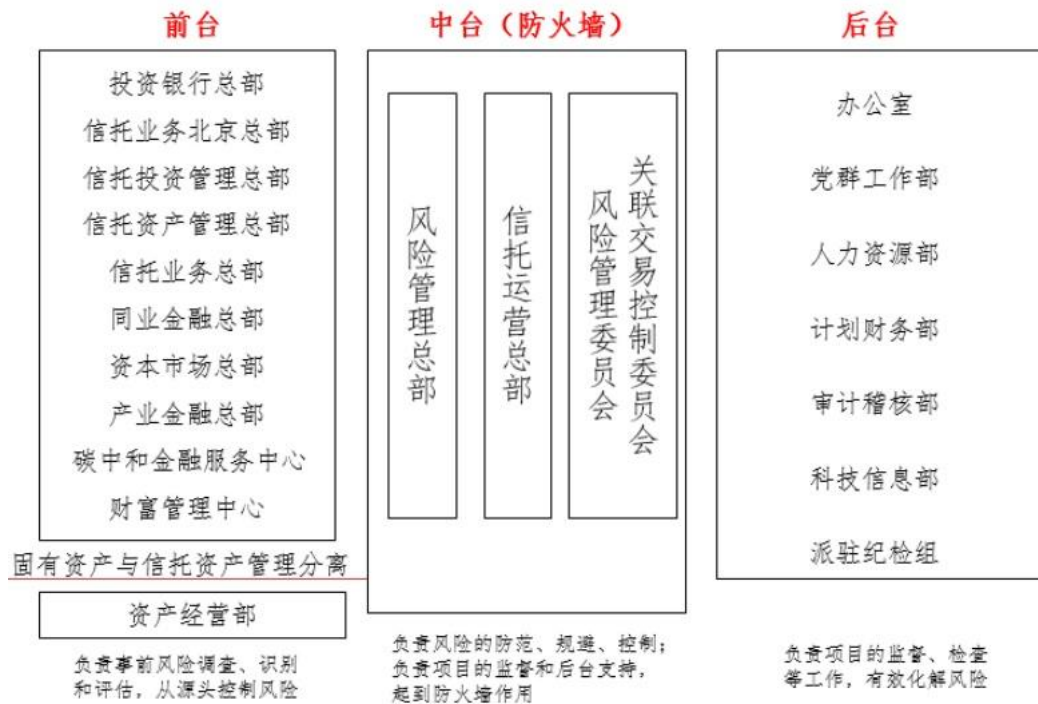

公司的前台由投资银行总部、信托业务北京总部、信托投资管理总部、信托资产管理总部、信托业务总部、同业金融总部、资本市场总部、产业金融总部、碳中和金融服务中心、财富管理中心和资产经营部构成，分别负责信托业务开拓、财富销售管理和固有资产管理。

公司的中台由风险管理总部、信托运营总部和风险管理委员会、关联交易控制委员会两个非常设的委员会组成，主要作用是集体决策和事中控制。风险管理总部的职责是建立健全内部风险管理体系、业务风险防控、风险环境评估等。信托运营总部的职责是信托资金托管清算、财务核算、项目管理、数据管理、证券交易等事中控制。两个委员会的主要职责是对公司业务和关联交易事项进行审议，并在相关授权范围内进行决策。公司制定了上述两个委员会的议事规则，明确了职责和议事程序。

公司的后台由办公室、党群工作部、人力资源部、计划财务部、审计稽核部、科技信息部、派驻纪检组构成，其职责分别为党建工作、审计监督、行政人事等后台支持。

2021 年底，公司资产总额 55.44 亿元，净资产 46.25 亿元；净资本 35.57 亿元，各项业务风险资本 16.53 亿元，净资本/各项业务风险资本之和为 215.21%，净资本/净资产为 76.92%。

## 4.5.2 风险状况

### 1. 信用风险状况

信用风险是指交易对手未能履行约定契约中的义务而造成经济损失的风险。公司面临的信用风险具体表现为：在开展信托业务或固有业务时，交易对手或融资方违约造成的风险。2021 年，信托行业风险频发，各家信托公司面临的信用风险主要是国内外政治形势极其错综复杂、国内经济面临需求收缩、供给冲击、预期转弱三重压力、部分行业信用风险累积后持续暴露，交易对手的违约风险上升。公司选择项目、甄别客户、识别信用风险的工作量及压力大增，公司信用风险管理能力在复杂的经济形势中面临考验；交易对手经营活动出现较大变化，公司开展贷投后管理难度增加。

### 2. 市场风险状况

市场风险是指由于证券价格波动、商品价格波动、利率变化、汇率变动等金融市场波动而导致公司自营或信托资产损失的风险。2021 年，公司密切关注各类市场风险，及时调整投资策略。

### 3. 操作风险状况

操作风险是指公司由于内部程序、人员、系统的不完善或失误，以及外部事件而导致公司自营或信托资产损失的风险。公司进一步优化操作流程，加强内控管理，2021 年，公司未发生因操作风险造成的直接或间接损失。

### 4. 其他风险状况

公司面临的其他风险主要表现为法律风险与合规风险。法律风险是由于违反有关法律法规、监管规定及合同等原因可能造成经济损失或企业信誉损失的风险。合规风险是指因未能遵循法律、监管规定、规则、自律性组织制定的有关准则以及适用于自身业务活动的行为准则而可能遭受法律制裁或监管处罚、重大财务损失或声誉损失的风险。

### **4.5.3 风险管理**

#### **1. 信用风险管理**

公司按工作职能划分设立信托业务部门、资产经营部、风险管理总部、信托运营总部、审计稽核部等部门，通过前中后台机构分离，强化制衡机制；通过流程优化，标准化程序设计，完善了事前识别评估、事中控制应对、事后检查评价的风险控制流程；持续加强对政策环境、市场环境、监管环境的研判；通过建立客户关系管理系统，持续关注交易对手的资信状况、履约能力及其变化，防范信用风险；通过实行重点客户、区域倾斜、保持一定程度的客户集中度；充分运用多种信用增级手段，切实降低信用风险；通过法律条款的设定，借助外部律师的专业意见，提高抵御信用风险的能力。

#### **2. 市场风险管理**

通过定期对政策趋势、宏观经济运行和证券市场走势等方面进行跟踪研究，及时形成研究报告，为投资决策提供依据等方式实现对市场风险的管控。公司对证券投资业务采用限额管理，确保市场风险控制在可以承受的合理范围内。市场风险限额包括交易限额、止损限额等，风险限额设定后不得随意突破。公司通过压力测试评估市场风险亏损承受能力。证券交易部门在制定主动管理的投资方案时明确各证券品种止损线、警示线、止盈线等量化指标，当证券类项目出现异常

交易、跌破预警线或止损线时，由信托运营总部发起通知流程，由各相关部门及时采取处置措施。

### **3. 操作风险管理**

公司已经建立了以恒生一体化系统、固定收益分析系统、SAP 系统等为核心的业务管理平台，业务开展及后台支持均通过上述平台完成，减少了手工操作失误可能导致的损失；公司部署了指令自动生成机器人、网银流水机器人、发票验真机器人等，减少人工操作，切实提高工作效率。持续完善公司的内控制度，以“强内控、防风险、促合规”为管控目标，根据国家法律法规最新变化、各业务领域风险变化情况，以及公司年度重点工作及业务发展方向，从管理实际出发，梳理内控制度的短板弱项，及时将法律法规等外部监管要求转化为公司内部制度，不断深化内控管理与各项业务工作的有机结合。制定了各种业务管理办法和岗位职责制度，对公司每一项业务内容，均制定了操作细则和操作流程，明确流程中每一环节的责任及权限；对各个环节规定了严格的岗位标准，在强化目标管理的同时坚持过程控制，防范人为因素带来的经营风险。同时，公司依据行业监管要求从每年的税后利润中充分计提信托赔偿准备金，用以弥补由于公司的可能过失而导致的信托业务损失，充分保证受益人利益。

### **4. 其他风险管理**

公司所有重要合同均通过法律合规部审核同意，并出具独立的法律意见；重大、创新和复杂项目均聘请专业外部律师事务所进行审查，并出具无保留意见的法律意见书后方予实施。公司设有合规总监和总法律顾问，合规总监负责全面协调信托公司合规风险的识别和管理、监督合规管理部门履行职责，总法律顾问负责公司的法律事务管理工

作、参与公司重大经营决策、并对相关法律风险提出意见等。目前，由合规总监代为履行总法律顾问的相应职责。

## 5. 报告期末及上一年度末的比较式会计报表

### 5.1 自营资产

#### 5.1.1 会计师事务所审计意见全文



### 审计报告

信会师报字[2022]第 ZG20043 号

中海信托股份有限公司：

#### 一、审计意见

我们审计了中海信托股份有限公司（以下简称“贵公司”）财务报表，包括 2021 年 12 月 31 日的资产负债表，2021 年度的利润表、现金流量表、所有者权益变动表，2021 年 12 月 31 日的资产减值准备情况表以及相关财务报表附注。

我们认为，后附的财务报表在所有重大方面按照企业会计准则的规定编制，公允反映了贵公司 2021 年 12 月 31 日的财务状况以及 2021 年度的经营成果和现金流量。

#### 二、形成审计意见的基础

我们按照中国注册会计师审计准则的规定执行了审计工作。审计报告的“注册会计师对财务报表审计的责任”部分进一步阐述了我们在这些准则下的责任。按照中国注册会计师职业道德守则，我们独立于贵公司，并履行了职业道德方面的其他责任。我们相信，我们获取的审计证据是充分、适当的，为发表审计意见提供了基础。

#### 三、管理层和治理层对财务报表的责任

贵公司管理层（以下简称“管理层”）负责按照企业会计准则的规定编制财务报表，使其实现公允反映，并设计、执行和维护必要的内部控制，以使财务报表不存在由于舞弊或错误导致的重大错报。

在编制财务报表时，管理层负责评估贵公司的持续经营能力，披露与持续经营相关的事项（如适用），并运用持续经营假设，除非计划清算、终止运营或别无其他现实的选择。

治理层负责监督贵公司的财务报告过程。

#### 四、注册会计师对财务报表审计的责任

我们的目标是对财务报表整体是否不存在由于舞弊或错误导致的重大错报获取合理保证，并出具包含审计意见的审计报告。合理保证是高水平的保证，但并不能保证按照审计准则执行的审计在某一重



大错报存在时总能发现。错报可能由于舞弊或错误导致，如果合理预期错报单独或汇总起来可能影响财务报表使用者依据财务报表作出的经济决策，则通常认为错报是重大的。

在按照审计准则执行审计工作的过程中，我们运用职业判断，并保持职业怀疑。同时，我们也执行以下工作：

(1) 识别和评估由于舞弊或错误导致的财务报表重大错报风险，设计和实施审计程序以应对这些风险，并获取充分、适当的审计证据，作为发表审计意见的基础。由于舞弊可能涉及串通、伪造、故意遗漏、虚假陈述或凌驾于内部控制之上，未能发现由于舞弊导致的重大错报的风险高于未能发现由于错误导致的重大错报的风险。

(2) 了解与审计相关的内部控制，以设计恰当的审计程序，但目的并非对内部控制的有效性发表意见。

(3) 评价管理层选用会计政策的恰当性和作出会计估计及相关披露的合理性。

(4) 对管理层使用持续经营假设的恰当性得出结论。同时，根据获取的审计证据，就可能导致对贵公司持续经营能力产生重大疑虑的事项或情况是否存在重大不确定性得出结论。如果我们得出结论认为存在重大不确定性，审计准则要求我们在审计报告中提请报表使用者注意财务报表中的相关披露；如果披露不充分，我们应当发表非无保留意见。我们的结论基于截至审计报告日可获得的信息。然而，未来的事项或情况可能导致贵公司不能持续经营。

(5) 评价财务报表的总体列报（包括披露）、结构和内容，并评价财务报表是否公允反映相关交易和事项。

我们与治理层就计划的审计范围、时间安排和重大审计发现等事项进行沟通，包括沟通我们在审计中识别出的值得关注的内部控制缺陷。

立信会计师事务所(特殊普通合伙)  
中国注册会计师：  
中国注册会计师：  
2022年4月25日



中国注册会计师：  
中国注册会计师：  
李海南

## 5.1.2 资产负债表

### 资产负债表 2021年12月31日

编制单位：中海信托股份有限公司

单位：万元

| 项目             | 行次        | 2021年12月31日       | 2020年12月31日       | 项目                     | 行次        | 2021年12月31日       | 2020年12月31日       |
|----------------|-----------|-------------------|-------------------|------------------------|-----------|-------------------|-------------------|
| <b>流动资产：</b>   | <b>1</b>  |                   |                   | <b>流动负债：</b>           | <b>35</b> |                   |                   |
| 现金及存放中央银行存款    | 2         | 3                 | 0.5               | 向中央银行借款                | 36        |                   |                   |
| 存放同业存款         | 3         | 52,215.73         | 103,030.54        | 同业及其他金融机构存放款项          | 37        |                   |                   |
| 贵金属            | 4         |                   |                   | 拆入资金                   | 38        |                   |                   |
| 拆出资金           | 5         |                   |                   | 以公允价值计量且其变动计入当期损益的金融负债 | 39        |                   |                   |
| 交易性金融资产        | 6         | 223,527.88        | 228,291.31        | 衍生金融负债                 | 40        |                   |                   |
| 应收账款           | 7         |                   |                   | 卖出回购金融资产款              | 41        |                   |                   |
| 应收利息           | 8         |                   |                   | 应付职工薪酬                 | 42        | 17,382.39         | 16,616.49         |
| 其他应收款          | 9         | 1,520.10          | 2,654.44          | 应交税费                   | 43        | 66,247.53         | 56,497.84         |
| 衍生金融资产         | 10        |                   |                   | 应付利息                   | 44        |                   |                   |
| 买入返售金融资产       | 11        | 24,500.00         |                   | 应付股利                   | 45        |                   |                   |
| 一年内到期的非流动资产    | 12        |                   |                   | 一年内到期的非流动负债            | 46        | 2,137.60          |                   |
| <b>流动资产合计</b>  | <b>13</b> | <b>301,766.71</b> | <b>333,976.79</b> | 其他应付款                  | 47        | 778.66            | 417.18            |
| <b>非流动资产：</b>  | <b>14</b> |                   |                   | <b>流动负债合计</b>          | <b>48</b> | <b>86,546.18</b>  | <b>73,531.51</b>  |
| 发放贷款和垫款        | 15        | 187,677.00        | 93,750.38         | 非流动负债：                 | 49        |                   |                   |
| 其他权益工具投资       | 16        | 4,716.28          | 4,583.29          | 预计负债                   | 50        |                   |                   |
| 持有至到期投资        | 17        |                   |                   | 应付债券                   | 51        |                   |                   |
| 长期股权投资         | 18        | 48,054.13         | 265,579.56        | 递延收益                   | 52        | 2.00              | 6833.7            |
| 固定资产           | 19        | 647.58            | 668.96            | 租赁负债                   | 53        | 2,862.81          |                   |
| 使用权资产          | 20        | 4,643.73          | 6,837.30          | 递延所得税负债                | 54        | 2519.56           | 995.4             |
| 在建工程           | 21        | 149.5             |                   | <b>非流动负债合计</b>         | <b>55</b> | <b>5,384.37</b>   | <b>7829.1</b>     |
| 无形资产           | 22        | 2,006.94          | 2,098.80          | <b>负债合计</b>            | <b>56</b> | <b>91,930.55</b>  | <b>81,360.61</b>  |
| 长期待摊费用         | 23        |                   | 92.27             | <b>所有者权益：</b>          | 57        |                   |                   |
| 递延所得税资产        | 24        | 4,709.45          | 4,726.52          | 股本                     | 58        | 250,000.00        | 250,000.00        |
| <b>非流动资产合计</b> | <b>25</b> | <b>252,604.61</b> | <b>378,337.08</b> | 其他权益工具                 | 59        |                   |                   |
|                | 26        |                   |                   | 资本公积                   | 60        |                   |                   |
|                | 27        |                   |                   | △减：库存股                 | 61        |                   |                   |
|                | 28        |                   |                   | 其他综合收益                 | 62        | -5,421.09         | -5,509.14         |
|                | 29        |                   |                   | 专项储备                   | 63        |                   |                   |
|                | 30        |                   |                   | 盈余公积                   | 64        | 106,433.92        | 106,433.92        |
|                | 31        |                   |                   | △一般风险准备                | 65        | 62,218.96         | 68,009.35         |
|                | 32        |                   |                   | 未分配利润                  | 66        | 49,208.98         | 212,019.13        |
|                | 33        |                   |                   | <b>所有者权益合计</b>         | <b>67</b> | <b>462,440.77</b> | <b>630,953.26</b> |
| <b>资产总计</b>    | <b>34</b> | <b>554,371.32</b> | <b>712,313.87</b> | <b>负债和所有者权益总计</b>      | <b>68</b> | <b>554,371.32</b> | <b>712,313.87</b> |

### 5.1.3 利润表

#### 利润表

2021 年度

编制单位：中海信托股份有限公司

单位：万元

| 项目                       | 行次 | 2021 年度            | 2020 年度          | 项目                                    | 行次 | 2021 年度            | 2020 年度          |
|--------------------------|----|--------------------|------------------|---------------------------------------|----|--------------------|------------------|
| <b>一、营业总收入</b>           | 1  | <b>93,639.51</b>   | <b>67,557.47</b> | <b>四、利润总额（亏损总额以“-”号填列）</b>            | 26 | <b>-139,849.26</b> | <b>51,656.16</b> |
| 利息净收入                    | 2  | 11,401.07          | 7,414.13         | 减：所得税费用                               | 27 | 17,566.22          | 21,656.18        |
| 利息收入                     | 3  | 11,588.47          | 7,414.13         | <b>五、净利润（净亏损以“-”号填列）</b>              | 28 | <b>-157,415.48</b> | <b>29,999.98</b> |
| 利息支出                     | 4  | 187.41             |                  | 归属于母公司所有者的净利润                         | 29 | -157,415.48        | 29,999.98        |
| 手续费及佣金净收入                | 5  | 62,524.23          | 68,623.69        | 少数股东损益                                | 30 |                    |                  |
| 手续费及佣金收入                 | 6  | 62,524.23          | 68,623.69        | 持续经营损益                                | 31 | -157,415.48        | 29,999.98        |
| 手续费及佣金支出                 | 7  |                    |                  | 终止经营损益                                | 32 |                    |                  |
| 其他收益                     | 8  | 13,650.19          | 10,670.76        | <b>六、其他综合收益的税后净额</b>                  | 33 | <b>88.05</b>       | <b>-3,371.34</b> |
| 投资收益（损失以“-”号填列）          | 9  | -24.74             | -17,878.58       | （一）以后不能重分类进损益的其他综合收益                  | 34 | 99.75              |                  |
| 其中：对联营企业和合营企业的投资收益       | 10 | -9,291.68          | -39,043.58       | 其中：1.重新计量设定受益计划净负债或净资产的变动             | 35 |                    |                  |
| 公允价值变动收益（损失以“-”号填列）      | 11 | 6,416.75           | -261.33          | 2.其他权益工具投资公允价值变动                      | 36 | 99.75              |                  |
| 资产处置收益（损失以“-”号填列）        | 12 |                    |                  | （二）以后能重分类进损益的其他综合收益                   | 37 | -11.7              | -3,371.34        |
| 汇兑收益（损失以“-”号填列）          | 13 | -328.84            | -1,011.20        | 其中：1.权益法下在被投资单位以后将重分类进损益的其他综合收益中享有的份额 | 38 | -11.7              | 11.7             |
| 其他业务收入                   | 14 | 0.85               |                  | 2.其他权益工具投资公允价值变动损益                    | 39 |                    | -3,383.04        |
| <b>二、营业成本</b>            | 15 | <b>233,235.73</b>  | <b>15,853.35</b> | 3.持有至到期投资重分类为可供出售金融资产损益               | 40 | -                  | -                |
| 税金及附加                    | 16 | 504.41             | 656.44           | 4.现金流量套期损益的有效部分                       | 41 | -                  | -                |
| 业务及管理费                   | 17 | 24,637.29          | 15,233.67        | 5.外币财务报表折算差额                          | 42 | -                  | -                |
| 信用减值损失                   | 18 | 207.67             |                  | 6.一揽子交易处置对子公司股权投资在丧失控制权之前产生的投资收益      | 43 | -                  | -                |
| 资产减值损失                   | 19 | 207,874.35         | -93.9            | <b>七、综合收益总额</b>                       | 44 | <b>-157,327.43</b> | <b>26,628.64</b> |
| 其他业务成本                   | 20 | 12.01              | 57.13            | <b>八、每股收益：</b>                        | 45 | -                  | -                |
| <b>三、营业利润（亏损以“-”号填列）</b> | 21 | <b>-139,596.22</b> | <b>51,704.12</b> | 基本每股收益                                | 46 | -                  | -                |
| 加：营业外收入                  | 22 | 6.86               | 11.44            | 稀释每股收益                                | 47 | -                  | -                |
| 其中：非流动资产处置损失             | 23 |                    |                  |                                       | 48 |                    |                  |
| 减：营业外支出                  | 24 | 259.9              | 59.4             |                                       | 49 | -                  | -                |
| 其中：非流动资产处置损失             | 25 |                    |                  |                                       | 50 | -                  | -                |

## 5.1.4 所有者权益变动表

### 所有者权益变动表

编制单位：中海信托股份有限公司

单位：万元

| 项 目                         | 行次 | 2021 年度    |        |      |       |           |      |            |           |             |    |             |
|-----------------------------|----|------------|--------|------|-------|-----------|------|------------|-----------|-------------|----|-------------|
|                             |    | 股本         | 其他权益工具 | 资本公积 | 减:库存股 | 其他综合收益    | 专项储备 | 盈余公积       | 一般风险准备    | 未分配利润       | 其他 | 所有者权益合计     |
| 栏次                          |    | 1          | 2      | 3    | 4     | 5         | 6    | 7          | 8         | 9           | 10 | 11          |
| 一、上年年末余额                    | 1  | 250,000.00 |        |      |       | -2,002.35 |      | 105,929.03 | 67,756.90 | 207,727.52  |    | 629,411.10  |
| 加：会计政策变更                    | 2  |            |        |      |       |           |      |            |           |             |    |             |
| 前期差错更正                      | 3  |            |        |      |       |           |      |            |           |             |    |             |
| 其他                          | 4  |            |        |      |       | -3,506.79 |      | 504.90     | 252.45    | 4,291.61    |    | 1,542.17    |
| 二、本年年初余额                    | 5  | 250,000.00 |        |      |       | -5,509.14 |      | 106,433.92 | 68,009.35 | 212,019.13  |    | 630,953.27  |
| 三、本年增减变动金额（减少以“-”号填列）       | 6  |            |        |      |       | 88.05     |      | -          | -5,790.38 | -162,810.16 |    | -168,512.50 |
| （一）综合收益总额                   | 7  |            |        |      |       | 88.05     |      |            |           | -157,415.48 |    | -157,327.44 |
| （二）所有者投入和减少资本               | 8  |            |        |      |       |           |      |            |           |             |    |             |
| 1.所有者投入资本                   | 9  |            |        |      |       |           |      |            |           |             |    |             |
| 2.其他权益工具持有者投入资本             | 10 |            |        |      |       |           |      |            |           |             |    |             |
| 3.股份支付计入所有者权益的金额            | 11 |            |        |      |       |           |      |            |           |             |    |             |
| 4.其他                        | 12 |            |        |      |       |           |      |            |           |             |    |             |
| （三）专项储备提取和使用                | 13 |            |        |      |       |           |      |            |           |             |    |             |
| 1.提取专项储备                    | 14 |            |        |      |       |           |      |            |           |             |    |             |
| 2.使用专项储备                    | 15 |            |        |      |       |           |      |            |           |             |    |             |
| （四）利润分配                     | 16 |            |        |      |       |           |      |            |           |             |    |             |
| 1.提取盈余公积                    | 17 |            |        |      |       |           |      |            |           |             |    |             |
| 其中：法定公积金                    | 18 |            |        |      |       |           |      |            |           |             |    |             |
| 任意公积金                       | 19 |            |        |      |       |           |      |            |           |             |    |             |
| #储备基金                       | 20 |            |        |      |       |           |      |            |           |             |    |             |
| #企业发展基金                     | 21 |            |        |      |       |           |      |            |           |             |    |             |
| #利润归还投资                     | 22 |            |        |      |       |           |      |            |           |             |    |             |
| 2.提取一般风险准备                  | 23 |            |        |      |       |           |      |            | -5,790.38 | 5,790.38    |    |             |
| 3.对所有者（或股东）的分配              | 24 |            |        |      |       |           |      |            |           | -11,185.06  |    | -11,185.06  |
| 4.其他                        | 25 |            |        |      |       |           |      |            |           |             |    |             |
| （五）所有者权益内部结转                | 26 |            |        |      |       |           |      |            |           |             |    |             |
| 1.资本公积转增资本（或股本）             | 27 |            |        |      |       |           |      |            |           |             |    |             |
| 2.盈余公积转增资本（或股本）             | 28 |            |        |      |       |           |      |            |           |             |    |             |
| 3.盈余公积弥补亏损                  | 29 |            |        |      |       |           |      |            |           |             |    |             |
| 4.结转重新计量设定受益计划净负债或净资产所产生的变动 | 30 |            |        |      |       |           |      |            |           |             |    |             |
| 5.其他                        | 31 |            |        |      |       |           |      |            |           |             |    |             |
| 四、本年年末余额                    | 32 | 250,000.00 |        |      |       | -5,421.09 |      | 106,433.92 | 62,218.97 | 49,208.97   |    | 462,440.77  |

注：2021 年实施新会计准则，对期初数进行调整。

# 所有者权益变动表

单位：中海信托股份有限公司

单位：万元

| 项 目                          | 行 次       | 2020 年度           |        |      |       |                  |      |                   |                  |                   |    |                   |
|------------------------------|-----------|-------------------|--------|------|-------|------------------|------|-------------------|------------------|-------------------|----|-------------------|
|                              |           | 股本                | 其他权益工具 | 资本公积 | 减:库存股 | 其他综合收益           | 专项储备 | 盈余公积              | 一般风险准备           | 未分配利润             | 其他 | 所有者权益合计           |
| 栏次                           |           | 1                 | 2      | 3    | 4     | 5                | 6    | 7                 | 8                | 9                 | 10 | 11                |
| <b>一、上年年末余额</b>              | <b>1</b>  | <b>250,000.00</b> |        |      |       | <b>1,368.99</b>  |      | <b>102,929.03</b> | <b>63,127.04</b> | <b>216,553.80</b> |    | <b>633,978.86</b> |
| 加：会计政策变更                     | 2         |                   |        |      |       |                  |      |                   |                  |                   |    |                   |
| 前期差错更正                       | 3         |                   |        |      |       |                  |      |                   |                  |                   |    |                   |
| 其他                           | 4         |                   |        |      |       |                  |      |                   |                  |                   |    |                   |
| <b>二、本年初余额</b>               | <b>5</b>  | <b>250,000.00</b> |        |      |       | <b>1,368.99</b>  |      | <b>102,929.03</b> | <b>63,127.04</b> | <b>216,553.80</b> |    | <b>633,978.86</b> |
| <b>三、本年增减变动金额（减少以“-”号填列）</b> | <b>6</b>  |                   |        |      |       | <b>-3,371.34</b> |      | <b>3,000.00</b>   | <b>4,629.86</b>  | <b>-8,826.28</b>  |    | <b>-4,567.76</b>  |
| （一）综合收益总额                    | 7         |                   |        |      |       | -3,371.34        |      | -                 | -                | 29,999.98         |    | 26,628.65         |
| （二）所有者投入和减少资本                | 8         |                   |        |      |       |                  |      |                   |                  |                   |    |                   |
| 1.所有者投入资本                    | 9         |                   |        |      |       |                  |      |                   |                  |                   |    |                   |
| 2.其他权益工具持有者投入资本              | 10        |                   |        |      |       |                  |      |                   |                  |                   |    |                   |
| 3.股份支付计入所有者权益的金额             | 11        |                   |        |      |       |                  |      |                   |                  |                   |    |                   |
| 4.其他                         | 12        |                   |        |      |       |                  |      |                   |                  |                   |    |                   |
| （三）专项储备提取和使用                 | 13        |                   |        |      |       |                  |      |                   |                  |                   |    |                   |
| 1.提取专项储备                     | 14        |                   |        |      |       |                  |      |                   |                  |                   |    |                   |
| 2.使用专项储备                     | 15        |                   |        |      |       |                  |      |                   |                  |                   |    |                   |
| （四）利润分配                      | 16        |                   |        |      |       |                  |      | 3,000.00          | 4,629.86         | -38,826.26        |    | -31,196.41        |
| 1.提取盈余公积                     | 17        |                   |        |      |       |                  |      | 3,000.00          |                  | -3,000.00         |    |                   |
| 其中：法定公积金                     | 18        |                   |        |      |       |                  |      | 3,000.00          |                  | -3,000.00         |    |                   |
| 任意公积金                        | 19        |                   |        |      |       |                  |      |                   |                  |                   |    |                   |
| #储备基金                        | 20        |                   |        |      |       |                  |      |                   |                  |                   |    |                   |
| #企业发展基金                      | 21        |                   |        |      |       |                  |      |                   |                  |                   |    |                   |
| #利润归还投资                      | 22        |                   |        |      |       |                  |      |                   |                  |                   |    |                   |
| 2.提取一般风险准备                   | 23        |                   |        |      |       |                  |      |                   | 4,629.86         | -4,629.86         |    |                   |
| 3.对所有者（或股东）的分配               | 24        |                   |        |      |       |                  |      |                   |                  | -31,196.41        |    | -31,196.41        |
| 4.其他                         | 25        |                   |        |      |       |                  |      |                   |                  |                   |    |                   |
| （五）所有者权益内部结转                 | 26        |                   |        |      |       |                  |      |                   |                  |                   |    |                   |
| 1.资本公积转增资本（或股本）              | 27        |                   |        |      |       |                  |      |                   |                  |                   |    |                   |
| 2.盈余公积转增资本（或股本）              | 28        |                   |        |      |       |                  |      |                   |                  |                   |    |                   |
| 3.盈余公积弥补亏损                   | 29        |                   |        |      |       |                  |      |                   |                  |                   |    |                   |
| 4.结转重新计量设定受益计划净负债或净资产所产生的变动  | 30        |                   |        |      |       |                  |      |                   |                  |                   |    |                   |
| 5.其他                         | 31        |                   |        |      |       |                  |      |                   |                  |                   |    |                   |
| <b>四、本年年末余额</b>              | <b>32</b> | <b>250,000.00</b> |        |      |       | <b>-2,002.35</b> |      | <b>105,929.03</b> | <b>67,756.90</b> | <b>207,727.52</b> |    | <b>629,411.10</b> |

## 5.2 信托资产

### 5.2.1 信托项目资产负债汇总表

#### 信托项目资产负债表

2021年12月31日

编制单位：中海信托股份有限公司

单位：人民币万元

| 信托资产     | 期末数           | 期初数           | 一、信托负债      | 期末数           | 期初数           |
|----------|---------------|---------------|-------------|---------------|---------------|
| 货币资金     | 569,352.93    | 696,406.98    | 交易性金融负债     | -             | -             |
| 拆出资金     | -             | -             | 应付利息        | -             | -             |
| 交易性金融资产  | 5,619,723.28  | 6,850,110.99  | 应付受托人报酬     | 9,469.82      | 55,926.81     |
| 买入返售金融资产 | 319,307.57    | 633,658.55    | 应付托管费       | 2,773.16      | 3,413.36      |
| 应收款项     | 257,474.16    | 288,399.34    | 应付受益人收益     | 18,744.53     | 22,435.37     |
| 发放贷款和垫款  | 1,715,802.08  | 2,848,874.86  | 其他应付款       | 178,990.24    | 129,334.10    |
| 可供出售金融资产 | 26,156,971.71 | 21,322,181.85 | 应交税费        | 7,607.02      | 10,694.70     |
| 持有至到期投资  | -             | -             | 卖出回购金融资产款   | -             | -             |
| 长期股权投资   | 349,676.46    | 1,767,936.99  | 信托负债合计      | 217,584.77    | 221,804.34    |
| 固定资产     | -             | -             | 二、信托权益      |               |               |
| 无形资产     | -             | -             | 实收信托        | 34,233,260.42 | 33,840,037.32 |
| 长期应收款    | -             | -             | 资本公积        | 9,747.87      | 116,689.70    |
| 其他资产     | 294.31        | 294.61        | 未分配利润       | 528,009.44    | 229,332.81    |
|          |               |               | 信托权益合计      | 34,771,017.73 | 34,186,059.83 |
| 信托资产总计   | 34,988,602.50 | 34,407,864.17 | 信托负债及信托权益总计 | 34,988,602.50 | 34,407,864.17 |

### 5.2.2 信托项目利润及利润分配汇总表

#### 信托项目利润及利润分配表

2021年度

编制单位：中海信托股份有限公司

单位：人民币万元

| 项目             | 本年数          | 上年数          |
|----------------|--------------|--------------|
| 一、营业收入         | 1,912,050.46 | 1,905,509.84 |
| 利息收入           | 1,776,403.74 | 1,431,303.43 |
| 投资收益           | 39,625.81    | 494,387.14   |
| 公允价值变动损益       | 95,043.13    | -19,522.09   |
| 租赁收入           | -            | -            |
| 其他收入           | 977.78       | -658.64      |
| 二、营业费用         | 309,871.58   | 251,853.08   |
| 三、营业税金及附加      | 7,241.24     | 9,216.76     |
| 四、扣除资产损失前的信托利润 | 1,594,937.64 | 1,644,440.00 |
| 减：资产减值损失       | -            | -            |
| 五、扣除资产损失后的信托利润 | 1,594,937.64 | 1,644,440.00 |
| 加：期初未分配信托利润    | 229,332.81   | 252,385.78   |
| 六、可供分配的信托利润    | 1,824,270.45 | 1,896,825.78 |

|             |              |              |
|-------------|--------------|--------------|
| 减：本期已分配信托利润 | 1,296,261.01 | 1,667,492.98 |
| 七、期末未分配信托利润 | 528,009.44   | 229,332.81   |

## 6. 会计报表附注

### 6.1 简要说明报告年度会计报表编制基准、会计政策、会计估计和核算方法发生的变化

#### 6.1.1 会计报表编制基准不符合会计核算基本前提的说明

##### 6.1.1.1 会计报表不符合会计核算基本前提的事项

本公司会计报表不存在不符合会计核算基本前提的情况。

##### 6.1.1.2 本年度未纳入合并报表范围的公司

本公司本年度无未纳入合并报表范围的公司。

#### 6.1.2 重要会计政策和会计估计说明

##### (一) 会计期间

本公司会计期间采用公历年度,即每年自1月1日起至12月31日止。

##### (二) 记账本位币

本公司以人民币为记账本位币。

##### (三) 记账基础和计价原则

本公司会计核算以权责发生制为基础。除某些金融工具外,本财务报表均以历史成本为计量基础。资产如果发生减值,则按照相关规定计提相应的减值准备。

#### 6.1.3 会计政策、会计估计变更及差错更正

##### (一) 会计政策变更

##### 1、新金融工具准则

财政部于 2017 年发布了《企业会计准则第 22 号——金融工具确认和计量（修订）》、《企业会计准则第 23 号——金融资产转移（修订）》、《企业会计准则第 24 号——套期会计（修订）》及《企业会计准则第 37 号——金融工具列报（修订）》（以下统称“新金融工具准则”），本公司自 2021 年 1 月 1 日起执行新金融工具准则，对会计政策相关内容进行了调整。

## 2、新收入准则

财政部于 2017 年发布了《企业会计准则第 14 号——收入（修订）》（以下简称“新收入准则”），本公司自 2021 年 1 月 1 日起执行该准则，对会计政策相关内容进行了调整。

## 3、新租赁准则

财政部于 2018 年发布了《企业会计准则第 21 号——租赁（修订）》（以下简称“新租赁准则”），本公司自 2021 年 1 月 1 日起执行该准则，对会计政策相关内容进行了调整。

## (二) 会计估计变更

本公司 2021 年度无应披露的会计估计变更事项。

## 6.2 或有事项说明

本公司在四川信托有限公司股权转让项目中，因与拥有优先购买权的四川信托有限公司股东四川濠吉食品集团有限公司转让交易未能取得监管部门批准，本公司依约解除股权转让协议，并于 2018 年根据合同约定向违约方收取了违约金。2022 年 1 月，四川公安机关在办理涉四川信托有限公司刑事案件过程中，发现四川濠吉涉嫌利用违法所得支付上述违约金，故采取了冻结本公司 5 亿元金融资产的措施。本公司坚定认为该股权转让项目中收取的违约金为善意获得资金，不属应冻结资金范围，并已依法向案件审理公安机关的上级机构提起申请解除冻结申诉，同时对违约方四川濠吉也提起了相应的民事诉讼，全力维护本公司合法权益。



### 6.3 重要资产转让及其出售的说明

本公司 2021 年无此事项。

### 6.4 会计报表中重要项目的明细资料

以下项目除特别注明外，“年初”指 2021 年 1 月 1 日，“年末”指 2021 年 12 月 31 日，“上年”指 2020 年度，“本年”指 2021 年度。以下金额单位若未特别注明者均为人民币万元。

#### 6.4.1 披露自营资产经营情况

1. 按信用风险五级分类结果披露信用风险资产的期初数、期末数。

公司期初信用风险资产 695,838.09 万元中,正常类 455,932.10 万元,关注类 239,905.99 万元,无不良;期末计提减值后信用风险资产 542,562.51 万元中,正常类 534,872.81 万元,关注类 7,689.70 万元,无不良。

2. 各项资产减值损失准备的期初、本期计提、本期转回、本期核销、期末数;贷款的一般准备、专项准备和其他资产减值准备应分别披露。

表 6.4.1.2

|              | 期初数    | 本期增加       | 本期转回 | 本期核销 | 期末数        |
|--------------|--------|------------|------|------|------------|
| 贷款损失准备       | 143.72 | 207.67     |      |      | 351.39     |
| 一般准备         |        |            |      |      |            |
| 专项准备         |        |            |      |      |            |
| 其他资产减值准备     |        | 207,874.35 |      |      | 207,874.35 |
| 可供出售金融资产减值准备 |        |            |      |      |            |
| 持有至到期投资减值准备  |        |            |      |      |            |
| 长期股权投资减值准备   |        | 207,874.35 |      |      | 207,874.35 |
| 坏账准备         |        |            |      |      |            |
| 投资性房地产减值准    |        |            |      |      |            |

3. 自营股票投资、基金投资、债券投资、股权投资等投资业务的期初数、期末数。

表 6.4.1.3

|     | 自营股票      | 基金        | 债券        | 长期股权投资     | 其他投资       | 合计         |
|-----|-----------|-----------|-----------|------------|------------|------------|
| 期初数 | 4,779.03  | 76,346.25 | 38,968.29 | 265,579.56 | 326,640.74 | 712,313.87 |
| 期末数 | 28,779.43 | 97,258.48 |           | 48,054.13  | 380,279.28 | 554,371.32 |

注：2021 年实施新会计准则，期初数据有相应调整。

4. 前五名的自营长期股权投资的企业名称、占被投资企业权益的比例、主要经营活动及投资收益情况等。（从大到小顺序排列）

表 6.4.1.4

| 企业名称           | 占被投资企业权益的比例 | 主要经营活动                                     | 投资收益       |
|----------------|-------------|--|------------|
| 中海基金管理<br>有限公司 | 41.591%     | 基金募集、基金销售、资产管理、中国证监会许可的其他业务（涉及行政许可的凭许可证经营） | 309.37     |
| 国联期货股份<br>有限公司 | 39.00%      | 商品期货经纪、金融期货经纪、期货投资咨询、期货资产管理及中国证监会批准的其他业务   | 2,731.83   |
| 四川信托有限<br>公司   | 30.2534%    | 信托、投资基金业务                                  | -12,332.88 |

5. 前五名的自营贷款的企业名称、占贷款总额的比例和还款情况等。（从大到小顺序排列）

截至期末，公司共发放 18.76 亿元贷款。。

表 6.4.1.5

| 企业名称           | 占贷款总额的比例 | 还款情况 |
|----------------|----------|------|
| 青岛胶州城市发展投资有限公司 | 29.32%   | 正常   |
| 连云港市城建控股集团有限公司 | 13.33%   | 正常   |
| 石家庄市地产集团有限公司   | 10.66%   | 正常   |
| 珠海铨国商贸有限公司     | 10.66%   | 正常   |
| 淮安市中盛投资发展有限公司  | 9.38%    | 正常   |

6. 表外业务的期初数、期末数；按照代理业务、担保业务和其他类型表外业务分别披露。

表 6.4.1.6

| 表外业务       | 期初数 | 期末数 |
|------------|-----|-----|
| 担保业务       | -   | -   |
| 代理业务（委托业务） | -   | -   |
| 其他         | -   | -   |
| 合计         | -   | -   |

注：代理业务主要反映因客观原因应规范而尚未完成规范的历史遗留委托业务，包括委托贷款和委托投资。

## 7. 公司当年的收入结构。

表 6.4.1.7

| 收入结构      | 金额        | 占比（%）   |
|-----------|-----------|---------|
| 手续费及佣金收入  | 62,524.23 | 66.40%  |
| 利息收入      | 11,588.47 | 12.31%  |
| 其他业务收入    | 0.85      | 0.00%   |
| 其他收益      | 13,650.19 | 14.50%  |
| 投资收益      | -24.74    | -0.03%  |
| 其中：股权投资收益 | -9,291.68 | -9.87%  |
| 证券投资收益    | 3,555.80  | 3.78%   |
| 其他投资收益    | 5,711.14  | 6.07%   |
| 公允价值变动收益  | 6,416.75  | 6.81%   |
| 资产处置收益    | -         | -       |
| 营业外收入     | 6.86      | 0.01%   |
| 收入合计      | 94,162.61 | 100.00% |

注：手续费及佣金收入、利息收入、其他业务收入、投资收益、营业外收入均应为损益表中的科目，其中手续费及佣金收入、利息收入、营业外收入为未抵减掉相应支出的全年累计实现收入数。

## 6.4.2 披露信托资产管理情况

### 1. 信托资产的期初数、期末数。

表 6.4.2.1

| 信托资产 | 期初数           | 期末数          |
|------|---------------|--------------|
| 集合   | 13,083,456.00 | 9,934,900.00 |

|     |               |               |
|-----|---------------|---------------|
| 单一  | 4,265,427.00  | 2,379,343.00  |
| 财产权 | 17,058,981.00 | 22,674,360.00 |
| 合计  | 34,407,864.00 | 34,988,603.00 |

(1) 主动管理型信托业务期初数、期末数。分证券投资、股权投资、融资、事务管理类分别披露。

表 6.4.2.1.1

| 主动管理型信托资产 | 期初数           | 期末数          |
|-----------|---------------|--------------|
| 证券投资类     | 6,809,870.00  | 5,615,305.00 |
| 股权投资类     | 273,077.00    | 338,265.00   |
| 融资类       | 5,089,603.00  | 3,146,274.00 |
| 事务管理类     | -             | -            |
| 合计        | 12,172,550.00 | 9,099,844.00 |

(2) 被动管理型信托业务期初数、期末数。分证券投资、股权投资、融资、事务管理类分别披露。

表 6.4.2.1.2

| 被动管理型信托资产 | 期初数           | 期末数           |
|-----------|---------------|---------------|
| 证券投资类     | -             | -             |
| 股权投资类     | -             | -             |
| 融资类       | -             | -             |
| 事务管理类     | 22,235,314.00 | 25,888,759.00 |
| 合计        | 22,235,314.00 | 25,888,759.00 |

2. 本年度已清算结束的信托项目个数、实收信托合计金额。

(1) 本年度已清算结束的集合类、单一类资金信托项目和财产管理类信托项目个数、金额

表 6.4.2.2.1

| 已清算结束信托项目 | 项目个数 | 实收信托金额合计     | 加权平均年化收益率 |
|-----------|------|--------------|-----------|
| 集合类       | 123  | 7,074,134.11 | 5.8151%   |
| 单一类       | 39   | 3,090,755.20 | 5.3873%   |
| 财产管理类     | 14   | 1,468,597.91 | 4.7091%   |

(2) 本年度已清算结束的主动管理型信托项目个数、合计金额。分证券投资、股权投资、融资、事务管理类分别披露

表 6.4.2.2.2

| 已清算结束信托项目 | 项目个数 | 实收信托合计金额     |
|-----------|------|--------------|
| 证券投资类     | 43   | 3,583,812.03 |
| 股权投资类     | 1    | 35,350.00    |
| 融资类       | 72   | 2,451,887.00 |
| 事务管理类     | -    | -            |

(3) 本年度已清算结束的被动管理型信托项目个数、合计金额。分证券投资、股权投资、融资、事务管理类分别披露

表 6.4.2.2.3

| 已清算结束信托项目 | 项目个数 | 实收信托合计金额     |
|-----------|------|--------------|
| 证券投资类     | -    | -            |
| 股权投资类     | -    | -            |
| 融资类       | -    | -            |
| 事务管理类     | 60   | 5,562,438.19 |

3. 本年度新增的集合类、单一类和财产管理类信托项目个数、实收信托合计金额

表 6.4.2.3

| 新增信托项目   | 项目个数 | 实收信托合计金额      |
|----------|------|---------------|
| 集合类      | 122  | 2,457,495.00  |
| 单一类      | 6    | 169,330.00    |
| 财产管理类    | 15   | 11,219,096.00 |
| 新增合计     | 143  | 13,845,921.00 |
| 其中：主动管理型 | 125  | 2,603,195.00  |
| 被动管理型    | 18   | 11,242,726.00 |

注：本年新增信托项目指在报告年度内累计新增的信托项目个数和金额。包含本年度新增并于本年度内结束的项目和本年度新增至报告期末仍在持续管理的信托项目。

#### 4. 信托业务创新成果和特色业务有关情况

报告期内，公司充分发挥信托专业优势，立足金融板块战略定位，积极探索稳健灵活高效的金融服务模式，推进产融结合，助力主业发展。

2021年，公司落地全国首单CCER碳中和服务信托，充分发挥信托专业性和灵活性优势，把握机遇抢占碳金融业务领域先机，获得了业内的广泛关注，产生了良好的社会效应。

供应链金融业务规模创历史新高。截至2021年末，公司年内新成立34期供应链金融项目，新增业务规模2.30亿元。

报告期内，为“统筹完善社会救助、社会福利、慈善事业、优抚安置等制度”尽自己的一份力量，公司“伴你成长”慈善信托项目完成第二批捐助，帮助重病儿童支付医疗费用并鼓励他们勇敢面对病魔。

#### 5. 本公司履行受托人义务情况及因本公司自身责任而导致的信托资产损失情况

本公司无因自身责任而导致信托资产损失的情况。

#### 6. 信托赔偿准备金的提取、使用和管理情况

根据《信托公司管理办法》规定，公司每年从税后利润中提取5%作为信托赔偿准备金。截至报告期末，信托赔偿准备金累计总额55,796.85万元。同时，根据财政部印发的《金融企业准备金计提管理办法》规定，本公司对发放贷款和垫款、其他权益工具投资、长期股权投资、存放同业和其他应收款项等风险资产计提一般风险准备金，期末将一般风险准备金计提至风险资产期末余额的1.5%，报告期末，一般风险准备金6,422.11万元。两项合计金额为62,218.96万元。截至报告期末，公司未动用信托赔偿准备金。

#### 6.5 关联方关系及其交易的披露

以下明细表格除特别注明外，金额单位为人民币万元，期初指2021年1月1日，期末指2021年12月31日。

##### 6.5.1 关联交易方数量、关联交易的总金额及关联交易的定价政策等。

表 6.5.1

|  | 关联交易方数量 | 关联交易金额 | 定价政策 |
|--|---------|--------|------|
|--|---------|--------|------|

|    |      |              |                    |
|----|------|--------------|--------------------|
| 合计 | 22 个 | 2,869,490.74 | 本公司的关联交易以公平的市场价格定价 |
|----|------|--------------|--------------------|

注：“关联交易”定义应以《公司法》和《企业会计准则第 36 号-关联方披露》有关规定为准。

上述关联交易金额系本年度固有、信托与关联方的发生额。

## 6.5.2 关联交易方与本公司的关系性质、关联交易方的名称、法定代表人、注册地址、注册资本及主营业务等

表 6.5.2

| 关系性质   | 关联方名称            | 法定代表人 | 注册地址 | 注册资本       | 主营业务   |
|--------|------------------|-------|------|------------|--|
| 母公司    | 中国海洋石油集团有限公司     | 汪东进   | 中国北京 | 1138 亿元人民币 | 组织石油、天然气、煤层气、页岩油、页岩气勘探、开发、生产及销售，石油炼制，石油化工和天然气的加工利用及产品的销售和仓储，液化天然气项目开发、利用，石油、天然气管道管网输送，化肥、化工产品的开发、生产和销售及相关业务，为石油、天然气及其他地矿产品的勘探、开采提供服务，工程总承包，与石油天然气的勘探、开发和生产相关的科技研究、技术咨询、技术服务和技术转让，原油、成品油进口，补偿贸易、转口贸易；汽油、煤油、柴油的批发（限销售分公司经营）；承办中外合资经营；合作生产；机电产品国际招标；风能、生物质能、水合物、煤化工和太阳能等新能源生产、销售及相关服务。（企业依法自主选择经营项目，开展经营活动；依法须经批准的项目，经相关部门批准后依批准的内容开展经营活动；不得从事本市产业政策禁止和限制类项目的经营活动。） |
| 同受一方控制 | 中海油信息科技有限公司上海分公司 | 刘玮    | 中国上海 | -          | 通信信息网络系统的技术开发和维护，通信工程勘察、设计、监理及技术咨询。  |
| 同受一方控制 | 中海油能源物流有限公司上海分公司 | 黄道禹   | 中国上海 | -          | 从事货物进出口及技术进出口业务，仓储服务（除危险品），货物装卸搬运，货物运输代理，自有设备租赁（除金融租赁），会务服务，建筑材料、装潢材料、日用百货的销售。   |
| 同受     | 中海油              | 张利    | 中国   | -          | 石油行业安全、环保领域内的服务及相关产品、设备、系统的  |

|        |                     |     |      |            |  |
|--------|---------------------|-----|------|------------|--|
| 一方控制   | 能源发展股份有限公司上海安全环保分公司 | 军   | 上海   |            | 研发、设计、安装、销售、检验、检测、维修（安装、维修上门服务），石油行业安全、环保领域内的技术开发、技术咨询、技术转让，机械设备、电气设备及仪器仪表技术检测（除认证），劳防用品、安全技术防范设备的销售，计算机图文设计、制作及安装，企业管理咨询，会务服务，翻译服务。   |
| 同受一方控制 | 中海油信息科技有限公司信息技术分公司  | 许刚强 | 中国天津 | -          | 通信信息网络系统的技术开发和维护；通信工程勘察、设计、监理及技术咨询。  |
| 同受一方控制 | 中海油安全技术服务有限公司上海分公司  | 张利军 | 中国上海 | -          | 石油行业安全技术咨询、服务；安全环保技术咨询；安全环保技术产品研发。   |
| 同受一方控制 | 天津市海洋石油物业管理有限公司     | 孙万岭 | 中国天津 | 6000 万元人民币 | 许可项目：餐饮服务；食品经营；道路货物运输（不含危险货物）；施工专业作业；住宿服务；烟草制品零售；文件、资料等其他印刷品印刷；食品生产。（依法须经批准的项目，经相关部门批准后方可开展经营活动，具体经营项目以相关部门批准文件或许可证件为准）。一般项目：物业管理；人力资源服务（不含职业中介活动、劳务派遣服务）；居民日常生活服务；未经加工的坚果、干果销售；水产品批发；水产品零售；日用百货销售；五金产品批发；五金产品零售；办公用品销售；家用电器销售；图文设计制作；办公服务；打字复印；礼仪服务；会议及展览服务；酒店管理；停车场服务；专业保洁、清洗、消毒服务；家政服务；建筑物清洁服务；园林绿化工程施工；城市绿化管理；档案整理服务；信息技术咨询服务；社会经济咨询服务；非居住房地产租赁；住房租赁；摄影扩印服务；住宅室内装饰装修；通用设备修理；电气设备修理；专用设备修理；露营地服务；汽车租赁；办公设备租赁服务；机械设备租赁；广告设计、代理；广告制作；票务代理服务；健康咨询服务（不含诊疗服务）；技术服务、技术开发、技术咨询、技术交流、技术转让、技术推广；养老服务。（除依法须经批准的项目外，凭营业执照依法自主开展经营活动） |



|        |                          |     |      |                     |   |
|--------|--------------------------|-----|------|---------------------|---|
| 同受一方控制 | 中海油能源发展股份有限公司北京人力资源服务分公司 | 孙鹏  | 中国北京 | -                   | 人才中介服务;技术推广服务;计算机技术培训。  |
| 同受一方控制 | 中国海洋石油东海有限公司             | 柯吕雄 | 中国上海 | 7475 万元人民币          | 物资器材供应, 石油化工材料, 自营和代理各类商品和技术的进出口(但国家限定公司经营或禁止进出口的商品和技术除外), 天然气, 液化石油气, 国内沿海及长江中下游各港间液化气船运输, 自有房屋租赁(含办公楼), 物业管理, 房地产经纪, 停车场(库)经营, 从事建筑科技、环保科技领域内的技术咨询、技术服务, 商务信息咨询, 日用百货的销售, 会务会展服务, 汽车租赁。   |
| 同受一方控制 | 中海油安全技术服务有限公司            | 刘怀增 | 中国天津 | 5555.5556 万元人民币     | 石油行业安全技术咨询、评估、评价、审核、审查、服务; 安全环保技术咨询。  |
| 同受一方控制 | 中海油企业年金理事会               | -   | 中国北京 | -                   | 企业年金管理。   |
| 同受一方控制 | 中海石油气电集团有限责任公司           | 石成刚 | 中国北京 | 3565913.337769 万人民币 | 投资及投资管理; 组织和管理以下经营项目: 石油天然气[含液化天然气(LNG)]、油气化工有关的技术开发、技术服务和咨询; 石油天然气[含液化天然气(LNG)]工程设计、开发、管理、维护和运营有关的承包服务; 石油天然气及其副产品的加工、储运、利用和销售; 石油天然气管网建设、管理和运营; 煤层气、煤化工项目的开发、利用及经营管理; 电力开发、生产、供应及相关承包服务、技术开发、技术服务和咨询; 自营和代理液化天然气(LNG)及油气相关产品、相关设备和技术及劳务的进出口(国家限定公司经营或禁止进出口的商品和技术除外); 新能源和可再生能源的研究、开发、利用及相关业务; 船舶租赁; 以下项目限分公司经营: 批发(无存储、租赁仓储及物流行为)工业生产二类1项易燃气体(剧毒、监控、一类易制毒化学品除外); 技术转让; 机械设备租赁。(企业依法自主选择经营项目, 开展经营活动; 依法须经批准的项目, |

|        |                    |     |      |                   |   |
|--------|--------------------|-----|------|-------------------|---|
|        |                    |     |      |                   | 经相关部门批准后依批准的内容开展经营活动；不得从事本市产业政策禁止和限制类项目的经营活动。）  |
| 同受一方控制 | 中海石油化工有限公司         | 刘松  | 中国北京 | 113243.043124万人民币 | 成品油（柴油、汽油、航空煤油、蜡油、石脑油、燃料油等）国营贸易进口经营业务；成品油及其他化学品共计73种（有效期至2021-12-05）；自营和代理各类商品及技术的进出口业务（国家限定公司经营或禁止进出口的商品及技术除外）；经营进料加工和“三来一补”业务；经营对销贸易和转口贸易；经济贸易咨询。（企业依法自主选择经营项目，开展经营活动；依法须经批准的项目，经相关部门批准后依批准的内容开展经营活动；不得从事本市产业政策禁止和限制类项目的经营活动。）      |
| 同受一方控制 | 中海油（北京）贸易有限责任公司    | 刘大平 | 中国北京 | 10,000万元人民币       | 销售化工产品（不含危险化学品）；货物进出口；技术进出口；代理进出口；仓储服务；货运代理；经济贸易咨询；投资咨询；不带有储存设施经营成品油：汽油，煤油；其他危险化学品：石脑油，石油原油，苯（危险化学品经营许可证有效期至2020年5月22日）；原油销售（原油销售经营批准证书有效期至2023年12月28日）。（企业依法自主选择经营项目，开展经营活动；依法须经批准的项目，经相关部门批准后依批准的内容开展经营活动；不得从事本市产业政策禁止和限制类项目的经营活动。） |
| 同受一方控制 | 中海油中石化联合国际贸易有限责任公司 | 刘松  | 中国北京 | 20,000万人民币        | 经营原油进口业务；经营成品油出口业务；货物进出口；技术进出口；代理进出口。（企业依法自主选择经营项目，开展经营活动；依法须经批准的项目，经相关部门批准后依批准的内容开展经营活动；不得从事本市产业政策禁止和限制类项目的经营活动。）  |
| 同受一方控制 | 中海油大榭贸易有限公司        | 杨勇  | 中国浙江 | 13,612万人民币        | 许可项目：危险化学品经营；原油批发；货物进出口；技术进出口；进出口代理（依法须经批准的项目，经相关部门批准后方可开展经营活动，具体经营项目以审批结果为准）。一般项目：化工产品销售（不含许可类化工产品）；石油制品销售（不含危险化学品）；国际货物运输代理；国内货物运输代理；信息服务（不含许可类信息服务）；信息技术咨询服务（除依法须经批准的项目外，凭营业执照依法自主开展经营活动）。   |

|        |                 |     |      |                      |  |
|--------|-----------------|-----|------|----------------------|--|
| 同受一方控制 | 中海油(山东)贸易有限责任公司 | 周振华 | 中国山东 | 500 万元人民币            | 柴油、汽油、石油气、易燃液体：1,2-二甲苯、1,3-二甲苯、1,4-二甲苯、二甲苯异构体混合物、甲醇汽油、甲基叔丁基醚、石脑油、石油原油、乙醇汽油批发（禁止储存）（有效期限以许可证为准），国内一般贸易，自营和代理各类商品及技术的进出口业务，经营对销贸易和转口贸易，贸易咨询服务。（依法须经批准的项目，经相关部门批准后方可开展经营活动）   |
| 同受一方控制 | 中海石油财务有限责任公司    | 陈浩鸣 | 中国北京 | 40 亿元人民币             | 对成员单位办理财务和融资顾问、信用鉴证及相关的咨询、代理业务；协助成员单位实现交易款项的收付；对成员单位提供担保；办理成员单位之间的委托贷款及委托投资；对成员单位办理票据承兑与贴现；办理成员单位之间的内部转帐结算及相应的结算、清算方案设计；吸收成员单位的存款；对成员单位办理贷款及融资租赁；从事同业拆借；经批准发行财务公司债券；承销成员单位的企业债券；对金融机构的股权投资；有价证券投资；成员单位产品的买方信贷及融资租赁。（企业依法自主选择经营项目，开展经营活动；依法须经批准的项目，经相关部门批准后依批准的内容开展经营活动；不得从事本市产业政策禁止和限制类项目的经营活动。） |
| 同受一方控制 | 中海油国际融资租赁有限公司   | 侯晓  | 中国天津 | 270,000 万元人民币        | 融资租赁业务；租赁业务；向国内外购买租赁财产；租赁财产的残值处理及维修；租赁交易咨询；兼营与主营业务相关的保理业务。   |
| 联营企业   | 国联期货股份有限公司      | 秦顺达 | 中国江苏 | 45,000 万元人民币         | 商品期货经纪，金融期货经纪，期货投资咨询，资产管理。   |
| 同受一方控制 | 中海油能源发展股份有限公司   | 朱磊  | 中国北京 | 1,016,510.4199 万元人民币 | 技术开发、技术转让、技术咨询、技术服务；投资及投资管理；石油、化工、电力设备设施和船舶的维修、保养；油田管道维修、涂敷；油田生产配套服务；油田工程建设；人员培训；劳务服务；仓储服务；货物进出口、技术进出口、代理进出口；通信信息网络系统集成服务；油田作业监督、监理服务；承包境外港口与海岸、海洋石油工程和境内国际招标工程；国际货运代理；下列项目仅限分公司经营：物业管理；出租办公用房；  |

|        |               |     |      |            |  |
|--------|---------------|-----|------|------------|--|
|        |               |     |      |            | 再生资源回收、批发；船舶油舱清洗及配套维修服务；环境治理；垃圾箱、污油水罐租赁；起重机械、压力管道的安装、检测、维修；海洋工程测量、环境调查及环境影响评价咨询；工程防腐技术服务；弱电工程设计及施工；数据处理；压力容器制造；油田管道加工；对外派遣实施上述境外工程所需的劳务人员；下列项目仅限分公司经营：制造、销售石油化工产品、油田化工产品（剧毒品、易制毒品除外）、危险化学品（具体项目以许可文件为准）；餐饮服务；普通货运；经营电信业务。（“1、未经有关部门批准，不得以公开方式募集资金；2、不得公开开展证券类产品和金融衍生品交易活动；3、不得发放贷款；4、不得对所投资企业以外的其他企业提供担保；5、不得向投资者承诺投资本金不受损失或者承诺最低收益”；市场主体依法自主选择经营项目，开展经营活动；依法须经批准的项目，经相关部门批准后依批准的内容开展经营活动；不得从事国家和本市产业政策禁止和限制类项目的经营活动。） |
| 同受一方控制 | 中化建国际招标有限责任公司 | 李占旺 | 中国北京 | 1000 万元人民币 | 经营国际金融组织和外国政府贷款及赠款项下国际招标采购业务；利用国外贷款和国内资金采购机电产品的国际招标业务和其它国际招标采购业务；建设工程项目管理；货物进出口；技术进出口；代理进出口；政府采购业务代理。（市场主体依法自主选择经营项目，开展经营活动；依法须经批准的项目，经相关部门批准后依批准的内容开展经营活动；不得从事国家和本市产业政策禁止和限制类项目的经营活动。）  |

### 6.5.3 逐笔披露本公司与关联方的重大交易事项

#### 1. 固有与关联方交易情况：

表 6.5.3.1

| 固有与关联方关联交易 |     |       |       |     |
|------------|-----|-------|-------|-----|
|            | 期初数 | 借方发生额 | 贷方发生额 | 期末数 |
| 贷款         | -   | -     | -     | -   |
| 投资         | -   | -     | -     | -   |
| 租赁         | -   | -     | -     | -   |
| 担保         | -   | -     | -     | -   |
| 应收账款       | -   | -     | -     | -   |
| 其他         | -   | -     | -     | -   |

|    |   |   |   |   |
|----|---|---|---|---|
| 合计 | - | - | - | - |
|----|---|---|---|---|

注：本年度固有从关联方购货 338.78 万元、提供劳务 0.85 万元、收到利息收入 0.29 万元和申购联营企业中海基金发行的基金 5,000 万元。

2. 信托与关联方交易情况：贷款、投资、租赁、应收账款、担保、其他方式等期初汇总数、本期借方和贷方发生额汇总数、期末汇总数。

表 6.5.3.2

| 信托与关联方关联交易 |              |              |              |              |
|------------|--------------|--------------|--------------|--------------|
|            | 期初数          | 借方发生额        | 贷方发生额        | 期末数          |
| 贷款         | -            | -            | -            | -            |
| 投资         | -            | -            | -            | -            |
| 租赁         | -            | -            | -            | -            |
| 担保         | -            | -            | -            | -            |
| 应收账款       | -            | -            | -            | -            |
| 其他         | 4,678,423.51 | 2,869,151.96 | 5,299,711.94 | 2,247,863.53 |
| 合计         | 4,678,423.51 | 2,869,151.96 | 5,299,711.94 | 2,247,863.53 |

3. 信托公司自有资金运用于自己管理的信托项目（固信交易）、信托公司管理的信托项目之间的相互（信信交易）交易金额，包括余额和本报告年度的发生额。

（1）固有与信托财产之间的交易金额期初汇总数、本期发生额汇总数、期末汇总数。

表 6.5.3.3.1

| 固有财产与信托财产相互交易 |           |            |           |
|---------------|-----------|------------|-----------|
|               | 期初数       | 本期发生额      | 期末数       |
| 合计            | 76,100.00 | -23,270.00 | 52,830.00 |

注：以自有资金投资公司自己管理的信托项目受益权，或购买自己管理的信托项目的信托资产均应纳入统计披露范围。本期购买 2,730.00 万元，清算结束 26,000.00 万元。。

（2）信托项目之间的交易金额期初汇总数、本期发生额汇总数、期末汇总数。

表 6.5.3.3.2

| 信托财产与信托财产相互交易 |            |           |            |
|---------------|------------|-----------|------------|
|               | 期初数        | 本期发生额     | 期末数        |
| 合计            | 751,752.72 | 66,724.05 | 818,476.77 |

注：以公司受托管理的一个信托项目的资金购买自己管理的另一个信托项目的受益权或信托项下资产均应纳入统计披露范围。本期购买 356,179.91 万元，清算结束 289,455.86 万元。

#### 6.5.4 逐笔披露关联方逾期未偿还本公司资金的详细情况以及本公司为关联方担保发生或即将发生垫款的详细情况

报告期内，公司关联方无逾期未偿还本公司资金的情况，无本公司为关联方担保发生或即将发生垫款的情况。

### 6.6 会计制度的披露

本公司财务报表以持续经营为基础列报。本公司财务报表按照财政部颁布的企业会计准则及其应用指南、解释及其他有关规定（统称“企业会计准则”）编制。

## 7. 财务情况说明书

### 7.1 利润实现和分配情况

本公司 2021 年利润总额-139,849.26 万元，税后净利润-157,415.48 万元。2021 年，公司根据相关股东会决议，按照股东持股比例向股东分配利润 11,185.06 万元。

### 7.2 主要财务指标

表 7.2

| 指标名称            | 指标值      |
|-----------------|----------|
| 信托资产规模（亿元人民币）   | 3,498.86 |
| 人均信托资产规模（亿元人民币） | 16.12    |
| 资本利润率（%）        | -28.79   |
| 人均净利润（万元人民币）    | -725.42  |
| 不良资产率（%）        | 0        |

注：资本利润率=净利润/所有者权益平均余额×100%

人均净利润=净利润/年平均人数

平均值采取年初、年末简单平均法。

公式为： $a(\text{平均}) = (\text{年初数} + \text{年末数}) / 2$

### 7.3 对本公司财务状况、经营成果有重大影响的其他事项

无。

## 8. 特别事项揭示

### 8.1 前五名股东报告期内变动情况及原因

报告期内，公司股东人数无变动，持股比例无变动，无质押公司股权或以股权及其受（收）益权设立信托等金融产品的情况。

### 8.2 董事、监事及高级管理人员变动情况及原因

#### 8.2.1 董事变更

2021年2月，经公司股东大会2021年第一次临时会议、第四届董事会第三十三次会议审议通过，选举汤全荣先生担任公司董事、董事长职务。2021年4月19日，汤全荣董事、董事长的任职资格获得上海银保监局核准。黄晓峰先生不再担任公司董事、董事长职务。

2021年5月，经公司2020年度股东大会审议通过，杨楠先生不再担任公司董事职务。

2021年11月，经公司股东大会2021年第三次临时会议审议通过，选举朱闻达先生担任公司董事职务。2022年2月16日，朱闻达董事的任职资格获得上海银保监局核准。

### **8.2.2 监事变更**

2021年5月，经公司2020年度股东大会审议通过，选举陆隽先生担任公司第五届监事会监事职务。陈素婷女士不再担任公司监事职务。

2021年6月，公司第二届职工代表大会2021年第一次临时会议选举汪婧担任公司第五届监事会职工监事。石枫不再担任公司职工监事。

### **8.2.3 高级管理人员变更**

(1) 2021年4月，经公司第四届董事会第三十五次会议审议通过，同意聘任张悦担任公司副总裁职务。2021年7月，张悦副总裁的任职资格获得上海银保监局核准。

(2) 2021年6月，经公司第五届董事会第二次会议、第三次会议审议通过，同意聘任朱玲担任公司董事会秘书、运营总监职务。2021年8月，朱玲董事会秘书、运营总监的任职资格获得上海银保监局核准。

(3) 2021年12月，经公司第五届董事会第八次会议审议通过，同意免去刘显忠公司财务总监职务。

## **8.3 公司的重大未决诉讼事项**

报告期内，公司四川信托股权投资项目出现相关方违法、违约情形，为积极维护公司合法权益，我司已提起了相应的民事诉讼。



**8.4 对会计师事务所出具的有保留意见、否定意见或无法表示意见的审计报告的，公司董事会应就所涉及事项做出说明。**

立信会计师事务所对本公司出具了标准无保留意见的审计报告。

#### **8.5 公司及其董事、监事和高级管理人员受到处罚的情况**

2021年3月5日，中国人民银行上海分行向公司下发《中国人民银行上海分行行政处罚决定书》（上海银罚字〔2021〕1号），公司由于固有贷款业务统计错误、资金信托业务统计错误，中国人民银行上海分行决定对公司给予警告，并处罚款70.2万元。

2019年12月27日，经江苏省高级人民法院终审裁定，公司原副总裁魏志刚因犯受贿罪（受贿行为发生于2009年、2013年），被判处有期徒刑十年六个月，并处罚金人民币50万元。2020年2月，公司党委根据有关规定，批准给予魏志刚开除党籍、行政开除处分。2021年5月8日，中国银保监会上海监管局向公司下发《中国银保监会上海监管局行政处罚决定书》（沪银保监罚决字〔2021〕50号），公司由于未能发现并纠正魏志刚的违法行为，中国银保监会上海监管局决定对公司责令改正，并处罚款50万元。

#### **8.6 银保监会及其派出机构对公司检查后提出整改意见的，应简单说明整改情况**

2021年9月9日至12月20日，上海银保监局对公司进行现场检查。2021年12月，公司收到《上海银保监局关于中海信托股份有限公司2021年全面现场检查的意见》，公司高度重视，积极部署，在公司治理、业务管理、内控管理等方面开展了积极整改，同时开展了严肃问责工作，切实落实各项监管意见。

## 8.7 本年度重大事项临时报告的简要内容、披露时间、所披露的媒体及其版面

2021年4月24日，公司在上海证券报发布《中海信托股份有限公司关于董事长变更的公告》，披露经上海银保监局任职资格核准，汤全荣先生正式担任公司董事、董事长职务，黄晓峰先生不再担任公司董事、董事长职务。

## 8.8 银保监会及其省级派出机构认定的其他有必要让客户及相关利益人了解的重要信息

2021年1月4日，在中央国债登记结算有限责任公司发布的《2020年度中债成员综合评定结果》中，中海信托获评“优秀发行机构”。

2021年4月26日，中海信托荣获“上海市黄浦区2020年度百强重点企业”第八位。

2021年7月13日，在《上海证券报》第十四届“诚信托”奖项评选中，中海信托荣获“管理团队奖”，“中海油供应链金融债权投资集合资金信托计划”荣获“最佳创新信托产品奖”。

2021年10月29日，“中海油供应链金融债权投资信托计划”荣获《证券时报》“2021年度优秀服务实体信托计划”。

## 8.9 社会责任履行情况报告

公司始终坚持把维护受益人的合法权益放在首位，切实履行诚实、信用、谨慎、有效管理的义务，把好风险关，承担起国有金融企业维护金融稳定的社会责任。截至2021年底，公司存续信托规模3,498.86亿元，未发生一笔因公司违反信托目的处分信托财产或者因违背管理职责、处理信托事务不当而损害委托人、受益人利益的情况。同时，公司发挥信托制

度优势，成立了一批规模大、期限长的信托项目，有效支持了实体经济发展。

公司积极响应国家双碳战略，不断探索碳金融业务，落地了全国首单CCER碳中和服务信托，产生了良好的社会效果。在此基础上，公司趁势而上，成立碳中和金融服务中心，在集团内外部积极拓展碳金融业务资源，目前已有多个项目同时推进，并将于2022年陆续落地。

公司积极响应国家号召，助力乡村振兴建设，向内蒙卓资县旗下营中心学校提供援助资金，与崇明区建设镇富安村党支部开展党组织结对帮扶，为崇明区建成世界级生态岛作出贡献。公司积极组织公益活动和“蔚蓝力量”青年志愿服务活动，推出手机APP“惠老版”模式，切实承担起央企社会责任，用心用情办好民生实事。

公司积极回归信托本源，探索“信托公司+公益组织”的双受托人慈善信托模式。2019年末，公司设立“中海信托-伴你成长慈善信托”。2020年，该慈善信托完成首批捐助。2021年，河南特大洪涝灾害发生后，公司通过“中海信托——伴你成长慈善信托”向3名河南省大病儿童完成40,707元捐款，用以灾后大病儿童的治疗和生活救助。

公司深入贯彻落实全国金融工作会议、中央经济工作会议以及习近平总书记关于大力支持民营企业发展壮大讲话精神，致力于缓解小微企业金融服务供给不充分问题。2021年，公司小微金融业务成立规模12.73亿元，支持小微企业主2,605户，以优质金融服务履行信托公司社会责任，有效促进了地方经济可持续发展。

## 8.10 消费者权益保护情况报告

2021年，公司积极构建消费者权益保护工作顶层设计，稳步提升“以客户为中心”的服务体系，全面落实消费者权益保护责任。一是在公司顶

层设计中，明确将金融消费者权益保护纳入到公司治理、企业文化建设和经营发展战略中。二是完善消费者权益保护制度体系，从制度层面维护消费者合法权益。三是加强员工日常培训与行为规范建设，在日常工作中不断强化公司员工消费者权益保护意识与行为管理。四是抓好宣传教育活动。公司积极制定并落实消保年度教育宣传工作计划，本年度开展5次主题消费者宣传教育系列活动，参与人数达24,966人，深化金融知识的普及和推广，提升消费者金融安全和风险防范意识。五是持续加强消保信息披露。公司投诉电话公示线上渠道覆盖公司官网、手机APP及客服电话，线下渠道覆盖公司营业场所。六是积极化解消费投诉。本年度共收到22件消费投诉（重复投诉7件），其中个人生产经营性贷款业务21件、其他业务1件，投诉地区均为上海，上述投诉事项均已根据公司消费投诉处理流程进行处理并全部办结。

## **9. 公司监事会意见**

监事会认为公司建立了较为完善的内部控制制度，决策程序符合法律、法规和公司章程的规定。公司董事、管理层认真履行职责，未发现其在执行职务时有违反法律、法规、公司章程或损害公司利益的行为。公司财务报告经立信会计师事务所审计，监事会认可其出具的标准无保留意见的2021年度审计报告。